泰東日報

昭和五年十月二十四日　舊曆九月三日
發行人 阿部眞言　編輯人 陳達民　印刷人 李福絹
發行所 大連市奧町八十五番地 泰東日報社
電話 社長及營業(長)四五二四 編輯八〇九二 廣告八〇九三
大連郵便局私設函第七九號
▲定報價目(以現大洋爲本位)每份零售半角 每月一元三角半 半年七元五角 全年十四元八角(郵費在內)
▲廣告刊例(以現大洋爲本位)每行五號字十三字每日一元 特別地位加倍 長期者另議

蔣將任命李鳴鐘
負責措置西北軍善後
晉陝善後或任劉鎮華

【上海廿三日發電】據南京電云、蔣介石任命李鳴鐘爲西北宣撫使、負責措置西北軍之善後、同時並決定兼任湖北、河南、安徽三省邊防督辦、將在數日內正式發表、其次對於山西陝西之善後有派遣劉鎮華負責辦理之勢、

石友三赴北平
協議措置軍事善後
張氏不來平則赴瀋陽

【北平廿二日發電】據鐵路局方面之報告云、石友三於本晨九時由任邱發來軍、其目的爲會見于學忠、王樹常兩氏等協議所屬軍隊之善後問題、同時如果張學良若最近來平、則在北平會見、若張學良不能來平則來瀋會見、而協議此後之態度及方策、

此後或將軍民分治
軍人不得兼任省主席
蔣・胡・吳・李等協議

【南京二十三日電】蔣介石自由前方返寧後對於一切內政外交多所協議、近日與胡漢民、吳稚暉李石曾等在總部協議決定此後採取軍民分政、現役軍人不得兼任各省府首席云、

平漢東北軍暫不前進
二軍騎旅已抵順德
平綏路軍開駐張家口
于學忠對記者談話

【北平二十三日電】于學忠接見平市新聞界、就各記者所詢、一一答復、其大意謂關於平津衛戍事宜、目下最緊要者當爲維持平津地方之治安、次爲整頓軍隊、竊願對此二者、努力爲之、衛戍平津之軍隊就一軍所統率者、計有五個步兵旅二個騎兵旅、此外並有砲兵工兵團、及其他特種兵士、將來警備司令部是否設立、現在計議中、一時尚不能確定、憲兵由陳司令(興亞)負責編制、此後無論關於平津衛戍及兄弟個人之事、均望新聞界隨時指導、關於平漢平綏兩路軍事、平漢線第一軍之騎兵第六旅、已到達石家莊、暫時不再前進、晉軍由石撤退後之情形則不甚明瞭、第二軍之騎兵第一旅已抵順德、石友三部因沙河橋樑炸毀未北進、平綏路之第一軍步兵第五旅現在康莊、將來或開駐張家口云云、最後新聞界復請于氏每週給新聞界以晤面之機會、于氏當允於每星期六午前九時在衛戍部接見、各記者與辭後、于氏復接見外國記者談話、其內容略同、

閻劃河東十三縣
爲馮軍駐地
閻馮汪在幷會議
希望東北將和平辦法早實現

【太原通信】自閻馮汪等於昨(十五日)聯袂返幷後、各要人之紛々來幷者、遂亦雲屯霧合、極一時繁盛之概、外交處長朱鶴翔、高等文官樊象離、高等武官劉鳳池、段雲峰、第二十軍代表王鎭璿、第五路代表高步瀛、第六路代表王汝桂、第二十四軍代表岳季武、馬駿才、各軍代表、聯合辦事處主任劉仲常、第七路總指揮楊澄源、第十五軍代表齊愼、河北統稅局長高步青等二十餘人、同於今日(十六日)由石門搭正太快車啓行、下午四時抵幷、下車後分乘總部汽車入城、劉段等下榻晉谷香、朱王高馬諸人、下榻正太飯店、樊二氏、下榻倉門前十七號、高氏歸南肖牆私寓、劉齊等下榻第一招待處、旋即陸續詣總部晉謁閻氏、滿街汽車飛馳、往來如織、甚形熱鬧、至下午七時許、復有總部參議周玳、第二方面軍第二路總指揮孫良誠、第七軍々長張會詔、第十七軍々長周士廉等五人、由石專車抵幷、各帶隨員多人、總部當派汽車數輛、迎接入城、周士廉逕歸後營坊街私宅休息、張氏赴新民街私宅休息、周玳亦逕歸壩陵橋私寓、孫氏入城後、先詣圖書館謁馮、坐談片刻、旋即辭出、下榻於大南街饅頭巷吉慶里三號、今晚八時許、閻氏召馮、汪、陳、鄒等各要人、在總部會議、聞此一度會議、頗爲重要、惟內容異常秘密、局外人殊難悉其底細、據記者向各重要方調查所得、則其大體不外根據微電主張、決采和平辦法、希望東北將和平具體辦法早日實現、則一切犧牲、在所不惜、並聞閻馮擬俟和平實現後、聯袂下野、軍政諸大柄、統擇一才力優裕之大員接代云、(十六日)

【太原十五日通訊】馮玉祥昨(十四日)晚七時半抵太原、略作休息、即於今(十五日)晨三時、偕汪精衛、鄒魯、陳公博、及馮之代表黃少谷、薛篤弼二人、赴石晤閻、馮專車開抵娘子關、適石莊晉軍即於今日全數撤退、而閻已由石返娘子關、閻馮專車、遇於此地、汪馮等即下車、與閻略談片刻、共乘閻之專車、西開來井、當閻等離娘子關時、此間已接得車站報告、謂閻已動身返井、約八時方到、故總部當即通知各要人、準備歡迎、午後六時許、軍警憲已滿佈街衢、荷槍實彈、警戒十分嚴密、只清水澈街、並未黃土墊道、七時許、各要人如商震、謝持、黃復生、陳樹人、榮鴻臚、及各廳長等約數百人、赴站鵠候、閻專車於七時二十五分到站、當時軍樂大作、閻汪馮等於軍樂悠揚中、徐々下車、閻服長袍、頭戴瓜皮小帽、態度雖閒逸、較前略覺清瘦、至步行時、雙目灼灼視地、此爲閻氏素日舉動、殊無可怪、馮則頭戴遮耳毡帽、服軍士灰布大氅面頗黑、但精神仍甚健、閻馮與歡迎者、略作寒暄、即同乘晉字第九號汽車、經新南門街、橋頭街、柳巷、樓兒底、督軍街、直赴總部、隨閻返井之趙戴文、及汪精衛、鄒魯、並赴站迎迓之商震、各乘汽車先後亦赴總部、閻汪馮等昨晚飯後、對今後如何應付時局問題、曾作一度之澈夜會商、其關防甚密、不易探悉、據聞其大意、不出下列兩點、(一)閻馮整頓退回各軍、共同堅守晉陝甘、以待將來、(二)三方面軍隊、各軍擇一人統率、但上列兩項問題、頗爲嚴重、非經過詳密討論不易決定、馮返井後仍下榻於圖書館、閻撥河東十三縣、爲馮軍各部駐紮、馮軍開抵晉南者、已有二萬、故馮擬即在圖書館內、於最近組織副司令部、一俟籌備就緒、即行開始辦公、

南京凱旋大會
贈蔣介石表彰旗
政府及民黨要人均出席

【南京二十二日發電】南京軍民聯合歡迎蔣介石等各將士之凱旋大會、於午前十時在公共體育場開會、蔣介石等凱旋將士各方面代表等五百餘名參加、由各方面贈給蔣介石表彰旗六十二面、在此式後蔣介石有如左之演說、爲完成革命在訓政時期非有建設不可、因此吾等將各機關之辦公時間由八小時改爲十小時、而希望建設鞏固之三民主義國家、此提議滿場一致通過、於正午散會當日各機關學校、商家皆休息一日、市內充滿祝賀之意味、

湘匪可畏

【上海專電】湘匪猖獗、現由湘來滬避難者、達八千餘人、二十日開會、議決剿共及撤底辦法、

劉鎮華無入陝意
陝人亦盼劉勿往

【北平二十二日電】馮部遊令息兵後、國府擬任楊虎城爲陝西主席、責令收拾陝局、同時并傳使德歸來之劉鎮華、將負重要使命入陝、昨據接近劉氏者談、劉於陝西雖爲舊遊之地、然陝西省頻年荒旱、災情奇重、蘇息民生、已極不易、欲謀建設、又不可能、故絕無入陝之意、旅平陝人亦以劉氏前曾一度督陝、任盡勞怨、未著成績、爲愛劉氏計、亦絕不願其赴陝云、

王玉科談話
注意到民間去
不願宣傳實地去做

【天津通信】省府各廳移津、連日正在陸續搬運、聞民廳已全部安貼、布置就緒、據廳長王玉科談、本人蒞任伊始、對本省政情、尙未十分明瞭、故施政方針、目前難于擬定、惟本人素性鯁直祇知實事求是、不尙空談、更須注意到民間去、解除痛苦、並謀全民生路、苛捐雜稅、通盤籌劃後、當相機蠲免、總之什樣行政本人不願故作宣傳、一切祇知腳踏實地去做而已云云、

滬商人反對買賣日米
日代使提出抗議

【上海二十二日發電】於十五日輸入本地之日本米由日商三井之手向我國商人買賣、但因一部商人之反對、於是市政府社會局於十八日下命禁止購買日本米、因之日商與我商人之買賣完全不可能、遂使日本向我國輸入米停止、而日本代理公使乃向南京政府及市政府作陳情的抗議、目下在交涉中、據云我國側當於今明日中答覆、

張吳會見

【北平訊】張繼于二十日會見吳鐵城談及北方黨務諸問題

【南京二十二日發電】慶祝戰勝大會於本日午前九時在第一公園開會、由戴天仇爲主席、蔣介石等政府及民黨要人之出席外、一般參加之民衆在五萬以上、實爲極盛大之會、

蔣介石到滬
市黨部籌開歡迎會

【上海二十三日發電】蔣介石於今晨七時由南京到來在當地停留一二日後、乘軍艦赴寧波、旅程預定一星期間、而在當地借此機會、於明晚在市黨部及其他主辦之下開市民歡迎大會、目下忙于準備、

功成告祖
蔣介石故鄉掃墓
伴同着夫人宋美齡

【南京廿二日發電】蔣介石於二十三日晚偕同夫人宋美齡經上海返其故鄉奉化拜墳、向來在蔣介石歸故鄉之際一定係有何等政變、而此次亦爲決定國民政府改組問題及其他、

【南京二十二日發電】蔣介石爲對在故鄉祖先墳墓報告戰勝、於本晨十一時携帶其夫人乘專車赴上海、

粵滇兩軍
將合取南寧

【廣州電】粵軍于昨日攻入上林境內、與滇軍聯成一氣、一俟砲兵到齊、即行合力攻取南寧、

劉一飛旅
歸于節制

【平訊】張學良副司令、近以第一軍于學忠所部、開展防地、恐部屬不敷分佈、昨特令第二軍王樹常所屬之第四旅旅長劉一飛全部、抽調歸于學忠節制統率、以敷分配、聞劉旅現駐廊坊、楊村一帶擬於日內即開來北平、聽候調遣云、

桂戰轉烈

【邕訊】日前南寧桂軍與由柳州來援之軍隊、由內外夾攻滇軍、滇軍受挫、十三日一部退往百色方面、粵軍則退往潯、擾亂圍邕寧滇軍之後路、當州、陳濟棠擬更增兵進攻、桂局業已增兵往剿、現決先下邕寧、後攻馬平(柳州)、戰一時不能息兵云、

(國聞社十九日上海電)陳濟棠十九日赴平南督戰、黃廷楨李爲珍兩部進攻來賓、在石龍擊敗薪岳部、繳械百餘、范德星陳光溪兩團亦在黎塘樟木遇張發奎、戰至酣(十五日)始克樟木、

【上海電】桂軍集賓陽欲保邕柳交通、陳濟棠選幹員百五十名、組督戰隊、

【廣州電】古應芬二十日晚抵香港、二十一日赴省、陳濟棠將同省迎迓、張桂軍派共匪理參考、

整理外債步驟
財部現已着手進行
先諮詢債權人意見

【南京廿二日電】財部對外債整理、已着手進行、其第一步整理辦法、已咨請外部照會各國公使、轉知各該國債權人、尅日派遣代表來京、以便咨詢各債權人意見、謀將來整

中俄會議繼開似乎絕望
莫全權或由海路歸國

【南京廿二日發電】據莫德惠向當地官方之報告云、中俄正式會議再繼續開會、似已幾乎絕望、當莫氏於十六日由莫斯科發向南俄出發之際、曾電南京東北兩政府謂蘇聯側始終堅持伯力協定無交涉之誠意、因之除退出莫斯科外無他、其次莫氏之歸路以視察德國、預定由海路歸國、

【哈爾濱廿三日發電】關於在莫斯科之中俄正式會議、蘇聯側主張伯力協定爲有效、但以南京政府認爲蔡運升締結之伯力協定爲越權而否認其有效、致使莫全權陷於兩難、遂至會議宣告無期延期、以蘇聯有鑒於蔣介石在政治上得暫時的穩定、此後必對中國共產黨大加壓迫、同時並鑒於蔣張將來必然衝突、而以單獨與東北交涉爲有利、故待此時機之來臨現會議雖告中止、亦爲勢所必然、

杜錫珪抵滬談
我國應速振作
著成二十五萬字的報告書

【上海通信】國府派考察歐美日本各國海軍及航空事專使杜錫珪、於今日上午八時乘照國丸抵虹口匯山碼頭、海軍司令部職員偕同海軍部重要官員、前往碼頭歡迎、各界歡迎者尤衆、杜精神甚好、偕隨員黃顯淇登陸後、與歡迎人員略作寒暄、即乘汽車到靜安寺峰海軍聯歡社休息、旋海軍界同人、開盛大歡迎會、記者晉謁、據杜談、此次週遊日本歐美各國、考察海軍及航空事業、備承各國當局熱烈歡迎、且盡量貢獻我國海軍改革計畫、但在此世界各國均注意海防問題、我國自不能不速爲振作、現將一年來考察所得、已著成報告約二十五萬元、共分十二編、其中內容大概、(一)序言、(二)海軍對於世界歷史之影響(三)各國海軍目前之實況(四)世界海軍今後之趨勢(五)航空與化學作戰、(六)中國海軍復興策、(七)考察日本海軍記、(八)考察美國海軍記、(九)考察英國海軍記、(十)考察法國海軍記、(十一)考察德國海軍記、(十二)考察意國海軍記、(十三)考察小海軍國記、此項報告、不日帶京、呈交中央云、又海軍部因杜今日歸國、預先派艦停泊吳淞口、當杜乘照國丸進口時、軍艦一致鳴砲歡迎、

杜錫珪晚間又對記者談、各國海軍、英最整齊完備、日本刻苦耐勞、法以飛航勝、美以資財雄、各有特長、我相差過遠、現擬就報告書廿五萬言、由董顯光編製、二三月後可發表、至建設中國海軍意見、分上中下三策、全以英無模範、五強海軍會議、殊難使人滿意、陳紹寬今晚到滬、俟晤杜後、日內晉京謁蔣報告、(十八日)

庚午春秋

革命是推翻舊勢力和惡勢力的行動、但卻有許多人在藉革命的招牌、擁護舊勢力和惡勢力、吃虧的人不知怪罪人而偏咀咒「革命」寃哉枉乎！

◇世界各國中說話最好聽的、要推中國當局──從中央以至地方──但言行不能一致、也要以中國之當局爲最、當局們！要知道國民已經不願再聽甜言蜜語、而在期待着實行哪、

◇內亂告一段落後、民衆的要求必然的要高漲起來、可是聰明的當局者爲不露馬腳、很迅速地又開始鼓吹對外的民族意識、以抑壓對內的階級意識、

◇裁兵和招兵是矛盾的、然而兩種現象卻同時的出現、有此矛盾、不難引出其他矛盾來、矛盾到不可開交時、便會爆發了矛盾的結果──下一次的內戰

◇當局要粉飾和平的當兒、雜牌軍不幸就要做犧牲者、所謂戰時擴充的軍隊應須裁減、便是此意、不過被裁減者亦自有其出路、去了一部分軍隊、事實上等於添了一群土匪而已、

英視查團
已抵香港

【香港二十二日發電】爲調査中日貿易狀況之英國遠東通商使節一行、於今晨七時在當地停留、

天氣預報

廿四日東南風晴後陰

各地溫度

	昨日午前十一時	前日最高
大連	一七、六	一九、〇
旅順	一七、一	一八、〇
營口	一六、三	一八、〇
瀋陽	一六、六	一九、九
長春	一七、三	二〇、〇

滿潮 午前十一時廿五分 午後十一時十五分
干潮 午前五時三十分 午後五時廿五分

永井氏
離南京

【南京廿二日發電】日本外務次官永井一行、乘本日午後三時發之南洋丸赴上海、而日代使重光於本晚歸任、在月終將再來南京、

夏令！各樣帽子毛毯雜貨各種新樣俱全
發賣應時西洋雜貨及共通商品劵
大連浪速町三丁目
一ノ瀨商會
電話 七三二〇 四四〇五 番

茲屆秋令新貨應時運到花呢毛葛駝絨嗶嘰以及宜秋宜棉奇花異色綢緞綢葛綉花衣料大氅斗蓬喜壽帳料化粧物品旅行器具各種地道毛皮男女襖甬無不俱全倘蒙惠顧無任歡迎
大連浪速町五十番地
協茂盛綢緞皮貨莊謹啓
電話 前櫃四六三二 前櫃四九八八 後櫃五四五三 番

緊要啓事
本廠自製紅藍底皮兩種久蒙各界贊許今爲推廣銷路起見特約大連福聚公獨家經理東三省創銷請三省惠我主顧嗣後直與該號接洽本廠註冊飛輪商標政府特許行銷外國免稅假冒必究特此聲明
上海白利南路 大華製革廠
大連市西崗街 福聚公皮行 同白

洪來盛綢緞莊廣告

本號新到特品綢緞各種奇異花色印花綢綉時髦材料並由歐美定織絨呢嗶嘰北口採辦細毛皮衣一應俱全賜顧諸君請認敝號
門市部 大連市浪速町四十番地 電話五二二六八
批發部 電話六二六五

大連新昌號綢緞莊每日廉價廣告
秋高氣爽玉露橫江本號應時運到斗蓬大氅維新呢絨平金顧綉綢緞綈綾凡四時所需裝飾用品有美盡備並新到地道皮貨藏獺海龍定價劃一格外克己惠我主顧盍興乎來
大連市平和街三十番地
電話 門市三八四七 批發長四九〇四

挪威總選結果
勞働黨占最優勢 新議員中有女子二名

【奥斯羅二十二日發電】挪威議會之總選舉、於二十日舉行、其結果勞働黨占最優勢、各政黨之議席數目如左、在新議員中有女子二名、

勞働黨四七
保守黨四五
自由黨三一
農民黨二六
共産黨九

蘇聯對待。。。
差別待遇之各國 宣言作經濟戰爭

【莫斯科二十二日發電】蘇聯政府本日對於由蘇聯輸入品有差別待遇之各國宣言作經濟戰爭、卽人民委員會於本日對於由蘇聯輸入品加以限制之法國、范加里、羅馬尼亞、以直接報復之手段而發表如左之命令、

一、對于限制由蘇聯輸入之國家、完全中止購買、又以最大限之限制、
一、中止此等各國以船舶之運輸、
一、對此等各國之貨物設特別規定而防止之、
一、完全中止此等各國之使用港灣鐵道及其他機關、又以最大限之限制、

東京人口
五年增加二百萬

【東京廿一日發電】據本月到施行國勢調査之結果査明東京市之人口總數共計戶數十一萬四千七百戶男子一百十一萬一千三百名女子九十四萬零一百口（但皇室皇族大公使館邸陸海軍部隊艦船等不在其中）較大正十四年之一百九十八萬零一千廿名今已增加七萬一千三百人云、

中土商約
土代表接洽

【二十日南京專電】土代表輻德培、號（二十日）晨十時、訪外部亞洲司長胡世澤、對中土商約、有所接洽、

美失業者總數
超過三百五十萬人

【華盛頓二十一日發電】據政府之統計云、全美國失業者之總數、在三百五十萬以上、政府向議會提案以五千五百萬金元爲事業費、

駐德日大使
內定小幡氏

【東京廿一日電】前次擬派充駐華公使而反對之小幡酉吉氏、現已內定任爲駐德大使、接替歸國中之長岡春氏之後任、待日本皇帝檢閱大演習還幸後、卽當正式發表任命云、

日勞農黨之紛爭
河上等將被除黨籍

【東京二十二日發電】又起紛爭之勞農黨、待二十三日晨大山黨首之歸來、在當日晚於本部開常任委員會、對河上等三名研究善後之措置、大體將以紊亂黨規之名而開除黨籍、

日本工場勞動者之歸農
自一月以來計一三九〇〇餘

【東京二十二日發電】據日本內務省社會局之調査、在今年六月有工人五十人以上之工場其工人之移動如左、

解職工場　三二一四
雇用工場　二七〇三
解職者　四一七九二
雇用者　四一七六
六月末當時
工場數　五四九二
工人數　一一六四三七八

在解職者四萬一千七百九十二名內歸農村者一萬五千七百六十一人、自一月以來歸農村者共計十萬三千九百餘人、

山西之恐慌
晉鈔等於廢紙 汽車均被徵發

【北平電】山西之經濟狀況、日見陷落、危狀畢露、晉鈔等於廢紙、則在太原、亦不流通、郵局援路局與電報局之例、要求支付現金、農民因不願以其農產換晉鈔、故積而不售、糧價還是奇昂、長此以往、難免發生意外、晉南汽車路之長途汽車皆被汽車當局徵發、據說、由石家莊撤回至陽泉榆次一帶之晉軍已被調往南邊界、以防敵軍來襲、總之在經濟與軍事兩方、山西已呈非常恐慌之狀、加之日來盛傳在山西境內之晉軍、已有多處被石友三繳械、且乃石軍進展山西之明証、

陳興亞到平談
「憲兵今後之服務首重除暴安良」

【平訊】東北憲兵司令陳興亞率領東北第三四兩大隊憲兵、前晚（十九日）由瀋起程、沿途檢閱憲兵、昨晨（二十日）二時三十分過津、東北憲兵第四大隊、則在津下車、九時許、北平憲兵及東北憲兵第一大隊隊長馬鴻圖、率領憲兵多人、赴站警戒、公安局各署長、各科長樂隊、北平憲兵司令部部附王共心、率領全體人員、及平市各局長等二十餘人、均到站歡迎、十時五十分專車抵站、陳氏於軍樂洋洋聲中、向歡迎者點首爲禮、後遂出站乘汽車直赴繼織衛一號本宅、（卽現在東北辦公處）休息、第三大隊、則暫駐於北平憲兵司令部內、記者當往謁陳氏、詢其談話如下、

記者諸君、故都告別、彈指已兩載於茲、今日重臨舊地、感慨良多、本人此次奉海陸空軍副司令張之命、來平接收平津兩憲兵司令部、並就便檢閱平津憲兵服務情況、任務止此、別無其他、前次平津報紙、時有本人將任北平市長之記載、還道傳聞、全屬子虛、本人服務憲兵、今後事業、仍欲貫徹所學、行政方面、旣非所學、更非所長、國家不幸、十九年來、烽火連綿、蒼生弔哭、此次張副司令、倡導和平、佈巧電、朝野上下、莫不景從、自張長官就副司令職後、撥雲見日、和平有望、統一可期、茲者和平空氣、瀰漫全國、休養生息、努力建設、此係中國民衆目前最嚴重之時代使命也、

憲兵今後之服務、首重除暴安良、嚴格講求軍紀風紀、以全力消滅地方有軍事性質之騷擾及犯罪、譬如共黨跳梁、其陰謀行動、在在可危及地方人民之安寧、是防制共禍、亦爲憲兵服務上之使命、言至此記者遂興辭而出、

又一消息、陳興亞昨日下午三時赴憲兵司令部點驗憲兵、先由部附王共心與副官劉佐濟等布置一切、四營憲兵九時齊集、由王部附介紹後、陳當點驗、並對各憲兵官佐講話如下、兄弟此來係奉張副司令命令來平、點編平津憲兵、北平憲兵爲本人所創辦、其間經過京師、京畿、北平各次改革、而有今日、兄弟前此離平、而對於北平憲兵之愛護精神、依然存在、晉軍去後、賴諸位維持地方治安、實可欽佩、將來待遇、當與東北憲兵一律、盼照常服務云云、

土耳其新政黨（續）
基瑪爾手書

自畢斐吉由總統基瑪爾將軍召回土耳、其組織新自由黨後、土國政情爲之一變、基瑪爾曾作兩書致之、內稱渠（基瑪爾自稱）在青年時代、卽渴想土耳其一切政務付之國會討論解決、實據國事付諸國人公決之原則、渠常希望土國終有一日各政黨能爲公衆利益、故自由發表意見故畢氏新黨、乃至任何政黨若能根據共和原則出現或企圖一切、則渠以總統資格、決不從中作梗、在過去兩年中、渠曾表示願見一反對政黨之成立、俾永遠終止原不適爲暫時借貸之一黨專權制度、渠現在目的、在將目下之狄克推多制變爲一自由政府、俾提高土耳其人民之程度、使嘗試完全政治認識云、

一般的觀察

畢氏回國組織新黨之消息傳出後、一般觀察者頗多誤解、以爲基瑪爾對總理伊斯美六年來之獨裁政治終已不滿、而其不滿之因、則大致爲土國之經濟凋疲及財政困難、不知伊斯美執政六年、一切設施、實權均操於總統之手、基瑪爾若不滿伊斯美、是不啻不滿意其自己、寧有是理、且土國之經濟財政狀況、雖確感困難、然亦不過與世界其他各國等、同受景氣之影響、非有所獨異也、故基瑪爾之創造新黨、其眞目的、實在其致費惜貝之書中可概見之、原土耳其立國之初、百廢待擧、一切政施、非由一黨負責專權、雖見統一之效、其先亦曾試行多黨制、但結果適多騷亂、若再繼續容忍、國是將有傾覆之虞、最近迫不得已、在安古拉將攻擊政府最烈者十二名處死、放逐多人、同時厲行新聞檢查、並由總統負責將國中一切政治行政及社會權授予一黨、使其專責整理國事、當是時也、僉以爲基瑪爾之改革土耳其、不過徒予一民主國之名而已、不知其氏眼光宏遠、深知完全民主政體非可立至、其施獨裁制、不過爲一種過渡方法、觀其致畢氏之函、可見其已決心施行第二部計畫、將土耳完全依照西方各國方術確實民主化、易言之、基瑪爾深信土耳其之革命已經全部成功、此後土耳其人民不妨進而接受第二步之政治教育、其特選畢氏爲反對黨領袖、亦頗多深意、總理伊斯美爲一軍人、其見解自不免略狹、畢氏則爲一政治家、閱歷甚深、眼光亦遠、二人若能合作、土耳其之內外政治前途、殆將更放光明、（完）

大戰結束記

【北平通信】關於戰局、擴門牛年餘之久、犧牲無數頭顱、直接間接消耗億萬金錢、東北司令長官張學良痛中原之多事、恥兄弟之閱牆、遂主和平、一言出口、全國響應、戰局由是得以告一段落、戰禍或可從此平定、記者得到此種和平消息後、亦隨戰局之段落、而結束戰地之旅行、沿途目擊耳聞、凡足資考証者、約略披露、用餉閱者、

〔記〕者隨孫殿英軍由通許縣之硃砂崗向朱仙鎭退却、抵朱仙鎭西北開封縣屬之白莊、又移住距白莊西北八里之孟莊、凡一百十餘里、盡係沙漠、探可沒脛、計經過橫斷南北之大沙嶺三道、有名無實之乾河五道、越沙崗二十四處、秋風蕭瑟刺骨、以衣履單薄、瑟瑟戰探、象之荒沙無垠、一望無際、跋涉異常、記者一行凡四人、結伴前行相約遇事協商、勿令失群、行間突至一陰森之境、葭蘆夾道、衰柳蔽天、虫聲唧唧、莫辨西東、益滋慘慄、凡長十餘里、始見天日、實無異一世最大之黑幕、出此暗幕後、突又來一隊飛騎衝過、記者一行約以「一」字爲集合暗號、旣易記憶、音響又甚簡單、殊便利也、飛騎衝過後、竟爾失群、屢呼無應、記者遂孤身前行、因沙漠性滑、足跡與車體之經過、不見痕跡、道路頗不易辨識、僅可名之爲一種道路而已、實則等於零耳、

〔十〕月一日拂曉、適與孫殿英之部隊相遇、復覓得同行之二人、向西北進發、竟越過朱仙鎭十九里、探明後卽轉身折回、此十九里路程等於虛擲矣、至上午九點始抵朱仙鎭、該鎭係一磚城、由東門至北門、城內外均爲沙土屯積、高可七八丈、蓋巨風旋折所致也、城內皆係磚房、全鎭無一土駿建築物、但負城之屋院、均已拆燬、僅留一荒無之痕跡而已、入城後吃稀飯一盌、油（卽油炸果）兩顆、卽赴民生澡塘洗澡、朱仙鎭爲歷史上著名繁盛之區、現狀如斯、不禁生滄桑之感、遂詳詢其衰落之原因、據澡塘主人云、「東南至通許之硃砂崗、東北至開封、西北至鄭州、正西至中牟南境、凡七八百方里原爲沃腴之田、此一帶村莊、向稱繁富、在一百年前黃河決口、挾其巨量沙漠、散佈此地、作爲永久紀念、由是人民之生計日促、當時皇帝愍生靈之塗炭、豁免災民之無依、特頒恩旨、區糧銀、永以爲例、不得議徵、於是咸感帝德、迄今不忘、其沙漠性質、與大戈壁無少差異、每遇巨風、則極盡其變幻詭譎之能事、或壘成巨嶺、或旋爲沙阜、雖處平、高處或使之窪、俗稱黃河爲「中國敗家子」、其遺留痕跡尤類似之、其傳統性之威力、實無異楊梅大瘡也、沙漠旣如此之不規則、變爲田地、決無良好收成、此地村民遂順其性而種落花生、或栽柳遮、故一入此地、直無異置身青紗帳中也、至能種落花生者、不過十分之二三、餘仍荒廢無用也、

〔民〕初以前、朱仙鎭居民多以印刷神碼爲業、如門神竈王、增福財神之類、以門神銷路爲最大、南北各省之所供奉焚化者、以該鎭出品爲最多、民國以來就衰落、全鎭現僅剩五家、且大半以刷染黃丹紙（作春聯用）支持門面、失業者日多、無生計可謀、遂生剜肉補瘡、拆房賣磚之拙計、其餘皆售之四鄉各村、鎭內則無人光顧也、日貿日窮、愈能支持則惟有逃奔他鄉別謀生計之一途截至現在、（未完）

德國礦坑爆陷
犧牲者達二百三十五名 活埋地中者恐難救出

【伯林二十一日發電】阿爾斯多爾夫礦坑爆發事件之犧牲者、至現在已判明者達一百三十一名、仍尙有一百四十名在活埋中、恐難以救出、

【伯林二十二日發電】阿爾斯多爾夫礦坑爆發之犧牲者、陸續由坑內運出、現已有二百三十五名之死體、尙有二十一名不知去向者、

專治花柳病
特急性・慢性・下淋・生殖機能障碍
梅毒病・性的機能衰弱內科慢性病
渥美醫院
貧人特別減價
大連市信濃町市場本門前　電話二二六五五

營業時間 上午九時辦公下午一時
事項 關於銀行一切事
中國銀行大連支行
電話 四三八九 四五九九 四七九五 海關收稅處 七八二九

日本ペイント
水性壁塗料
メロニア
[illegible]
品質優良！
價格頗廉！
（說明書函索卽寄）
創業明治十四年
資本金五百萬圓
大連出張所
日本油漆會社
大連山縣通二十一
大阪　東京

洪來興綢緞莊廉價廣告
本號應時運到新式綢緞呢絨男女大衣繡花禮料毛織物品以及西口新到各種輕裘細毛皮襖等類無不齊備定價格外克已惠我主顧無任歡迎
本店 大連浪速町34番 電話四七三九
支店 大連監部通 洪來永 電話五七二六
大連西崗街 洪來茂 電話七九二四

大連 聚蚨棧
朝陽鎭 聚蚨棧
奉天 聚蚨棧
[illegible]旅社信用暢著諸所便利應酬週到各種均有優實代辦
代理大連火災海上水上家財房產險
電話五六九八番
主人 段洛九
經理 湯壽山

治病器
阿氣悉活絡

呼吸病器之合理的療法
無論肉體的精神的過勞爲呼吸器病之最大原因然過勞决非一朝一夕之故累日積月漸致身體之衰弱
此故肋膜炎肺尖加答兒肺結核之治療因以長期之靜養爲必要欲僅以一朝一夕治之不可能然長期之靜養在患者頗覺倦怠感痛苦自然焦燥不知不識取無理之手段而犧牲身體豈非禍由自取哉」
阿氣悉活絡能由心臟之活動使身體健全故在呼吸器病者爲安全而合理的治療器常用本器者開胃消食夜間安睡咳嗽漸止精神爽快早奏康復之效本會發行之說明書中登載多患康復者之實驗談一讀卽知本器之功效說明書函索卽寄
東京牛込區神樂町一丁目一番地
阿氣悉活絡奬勵會
振替口東京二七七一二
華北代理店
大連市大山通六 小林支店
旅順市大津町八三之一 高木久大藥房
北平賈公府西口外 信昌洋行
青島保定路三號 山東大藥房

男女防病
保險套
獨一無二之精良品
〇上製 一打三角八三打一元六角六打一元七角五十二打壹價二元三角〇特製一打五角五三打一元四角六打二元六角十二打壹價五元〇特上一打七角五三打二元一角六打四元一角二打壹價七元五角〇特別製一打一元三打二元六角六打五元十二打壹價九元五角〇特來別選一打一元三角三打三元五角六打八元十二打十二元半〇羽二重一打九角三打二元四角六打四元三角十二打壹價八元〇綢繊半打一元一角一打二元〇女用一個七角二個一打一元三角
請他品較比卽〇郵送料一角二
郵票加水五分
東京銀座西三ノ一 丁子堂
振替東京七二二一
大阪市西區通新町一丁目二 丁子堂
振替口座大阪一〇六番

運動器具
大連 大禹記
西崗久壽街九番
長電話七五三七
足球 藍球 衣裳 背心 襪子 靴鞋 一切附屬

包辦中西筵席
應時隨意便酌
大連連鎖街銀座通
北京料理 扶桑仙館謹啓
電話 日人二二一二 華人二二一〇九〇

祛痰鎭咳特効藥
呼吸器散
罹此症時速卽服用之
▲苦於氣胸痛之時
▲咳嗽經夜不眠之時
▲痰血混出之時
▲咽喉痛腫之時
▲痰咳難斷之時
▲小孩百日咳之時
▲肺病喘息之痰咳
▲惡性感冒之痰咳
其他一切呼吸器病用之卽能祛痰鎭咳亦能夜間有安眠特效
藥價 二十錢 六十錢 三十錢 一圓
中外各藥房均有代售

發售處 大東京阪 丹平商會藥房

經濟版

北滿特產物由海參威輸出
豆油豆餅輸出激增
大豆對歐輸出較上年減

在日本市場北滿貨物較大連貨物價廉、特其豆餅行價、以北滿豆餅爲標準價、玆據滿洲重要物產組合調査、自昨年十月至本年八月、此十一個月間海參威輸出北滿特產數量、大豆爲四十萬八千三百六十九基羅噸、與上年同期之八十一萬九千七百四十六基羅噸比、減四十一萬一千三百七十七基羅噸、還不及其一半、但、豆餅輸出爲三十八萬九千八百二基羅噸、與上年同期之十六萬九千六十六基羅噸比、尙增二萬七百三十六基羅噸、豆油輸出爲六千百九十三基羅噸、與上年同期之二十七基羅噸比、亦增四千百五十六噸、即大豆雖減五成餘、而豆餅增五分餘、豆油增三倍、以月別詳列輸出數量如左（單位——基羅噸（

▲大豆

昨年十月中	四、四九六
十一月中	二、四〇八
十二月中	——
本年一月中	七、三四二
二月中	四一、八九三
三月中	三二、三四四
四月中	八七、六二八
五月中	四三、一四〇
六月中	六二、四四四
七月中	六四、二二七
八月中	六一、五八六
合計	四〇八、三六九

▲豆餅

昨年十月中	七六
十一月中	——
十二月中	——
本年一月中	——
二月中	六五、八二七
三月中	一〇七、六三三
四月中	八四、二三三
五月中	七三、九八五
六月中	五六、四八〇
七月中	一六、四四一
八月中	一、二三一
合計	三八九、八〇二

▲豆油

昨年十月中	—
十一月中	—
十二月中	—
本年一月中	—
二月中	—
三月中	六九四
四月中	一、九七六
五月中	一、七八九
六月中	八〇八
七月中	九九〇
八月中	—
合計	六、一九三

大豆輸出之激減、其原因在昨年末中俄紛爭及本年歐洲市場不振、大豆輸出數目僅五萬六千九百四十五基羅噸、不過對歐輸出三十五萬一千餘基羅噸之六分之一、故歐洲市場不振之影響於海參威貿易者爲甚大、

龍江流域所產「史擔孫」可製膠
樹膠業未來之革命

據路透社駐莫斯科記者談稱、西比利亞龍江流域有一種蘿摩科類之植物名史坦孫、此類植物現已証明含有一種極優美之纖維質、其種子則含有油質、壽命極長、滋生極速、不過日下尙無人從事墾植或利用之、據日日電報記者至南根辛敦歷史博物院查詢以後、已明白此種植物之一切情形、據該博物院植物部之職員喬治夫來氏云、該種植物產生於亞細亞洲東部、爲蔓延之草本植物、其葉類似普通之牽牛花、花長約三英寸、其每個花蕊之長端爲半英寸、直徑亦爲半英寸、尋常皆有莖塊、此種植物確實能產樹膠、苟從而墾植之、則將來之樹膠、不僅產自熱帶之地方云、

又一報告、黑龍江流域一帶野生蘿摩種子、可製植物性膠製造發明後、識者間引起多人衝動、硯其生產價額如何、或將使世界製膠工業、引起一大革命、査中外文獻關於蘿摩之記載、大略在下、蘿摩爲生於原野多年生蔓草、於春四月頃發生、七八月頃開花、至九十月結實、切斷其葉莖根、則湧出多量白汁、爾雅在二千年前已載有斷之有白汗、可啖之云、其嫩芽自昔即供食用、故其種子漿汁所製成之膠、亦無毒無害、秋實結葫果、成熟裂開、見飛出帶有柔軟白絨之輕薄子粒、十人採取其絨、或用以代綿、或用作坐褥、似尙屬比較最近事、但仍在棉花自印度移入中國以前、此絨之輕而暖、非棉之比云、中國古來爲幽州即今東三省地方一帶特產物、子粒圓、如豆大、未熟時作青色、既成熟則作赤色、頗富油質、食之使陰陽强壯、可保長壽、較何首烏冬虫夏草尤勝云、此回發見之植物性膠、即將此子粒搾取漿汁製造者、用此膠所製餅食、菓餤等、亦極富滋補質、至實際問題、則爲此植物製膠之製造價額、較向來動物性膠、其價廉否、觀中國書籍所載、此物爲古來東三省特產物、頗有名、其利用法、亦早經研究、似呼產額亦頗有相當巨額、或可廉價造亦未可知、以中國幅員之大、即使現在產額、意外甚少但觀英美烟公司祇費數年努力即可於河南山東、出產數十萬担烟葉、山東河南產數十萬噸花生、四六十萬担陝西棉花、皆不及數年、即可出產、倘栽培蘿摩之利、較現在農產物爲厚者、祗須數年努力、必可得巨數產額、製造費可意外甚廉、亦未可知、對於工業原料、此點殊不足憂、而其漿汁又爲色白、製膠工業上、尤可自漂白手續不少、要之蘿摩可以供食、可以代棉可用作滋補、可用作刀瘡膏、又可用製印泥、莖皮亦可用作纖維、實爲一極有用植物、至用其子粒漿汁製膠、乃最近發明、豫料將來當可成爲有望商品也、

商品市場

麻袋（未妥）產地休市銀塊落八分之一日米匯高十六分之一兼當地鈔票續落等買主皆行袖手是以市場頗呈閑散

綿絲布（交易區區）米棉現貨未動遠期高二角三四印棉未動銀塊落八分之一日米匯高十六分之一大阪三品開行與閉市皆呈混沌之商況兼之當地鈔票又行續落華商皆行袖手不前更兼各方面材料之稀少等以致市場於頗呈混沌而兼平穩中而閉市

月限	約定價	數量
三月	三三、五〇	一〇

齊克路重訂路綫
以昂昂溪爲起點

齊克路工程局、以該路路線原定以龍江站爲起點、後將昂齊段併入、關於里程起算點、尙未改訂、途有薪舊兩程之分、其舊里程自龍江站起、新里程自昂昂溪站起、兩相混淆、於工程及行車計算上、諸多不便、玆經該局工務課擬訂幹支各線、擬以昂昂溪站爲起點、以便易於計算、其幹線定昂站爲二公里二〇〇、榆樹屯站爲四公里九〇〇、龍江站爲二七里二〇〇、塔哈站爲五六公里八〇〇、寧年站爲八九公里四〇〇、富海站爲一二二公里六〇〇、泰安鎭站爲一五五公里〇〇〇、榆中支線定榆樹站爲〇公里〇、中東爲五公重二六五云、

大連商況

時間	金換鈔票	銀換小洋	金換小洋
十時	[illegible]	一一〇、七〇	一九九、五〇
十一時	[illegible]	一一〇、五〇	一九九、三〇
十二時	[illegible]	一一〇、五〇	一九九、九〇
三時	[illegible]	一一〇、三五	二〇〇、七〇

交易所 早市十月廿八日 放盤 [illegible] 收盤 [illegible] 最高 [illegible] 最低 [illegible] 成數 一八〇萬元

晚市十月廿八日 放盤 [illegible] 收盤 [illegible] 最高 [illegible] 最低 [illegible] 成數 一六〇萬元

早市十一月十三日 放盤 [illegible] 收盤 [illegible] 最高 [illegible] 最低 [illegible] 成數 三八七萬元

晚市十一月十三日 放盤 [illegible] 收盤 [illegible] 最高 [illegible] 最低 [illegible] 成數 五〇〇萬元

市況電訊（十月二十三日）

◎大條與匯兌
倫敦大條 一六辨十二分一
又期市 一六辨十二分一
紐約大條 三五仙四分三
孟買大條 五七盧比八分三
英美匯兌 四元八六仙十六分五
美日匯兌 四九元四分三
中美匯兌 三九元六分三
新切留股票 一四四元八分三
神戶日美匯兌 四九元六分三
又日英匯兌 二先令〇辨十三

◎上海外匯
賣 日匯 一二八兩四分三
買 同 一二八兩〇分〇
賣 英匯 一先令七辨十六分一
買 同 一先令七辨十六分三
賣 美匯 三八弗八分五
買 同 三八弗八分七
▲匯豐行掛牌 日匯 一三〇兩四分一 英匯 一先七辨十六分五 美匯 三八元四分三

◎上海標金 昨日收盤 五七二兩二錢 今晨開盤 五七四兩九錢 [illegible] 高 低 收盤 五七〇兩五錢

◎美棉 現貨 十月 十二月 一月 三月 四月 五月 [illegible]

◎神戶豆餅 現貨 十月 十一月 十二月 一月 二月 [illegible]

◎奉天大洋 ◎奉天票 ◎開原鈔票 ◎安東鎭平銀 ◎大阪綿紗（前場收盤） ◎大阪綿紗（前場收盤） [illegible]

◎大阪棉花 ◎濱濱生絲 ◎大阪綿紗布現貨 ◎開原大豆 ◎開原高粱 ◎公主嶺大豆 [illegible]

◎公主嶺高粱 ◎四平街大豆 ◎四平街高粱 ◎哈爾濱大豆 ◎哈爾濱小麥 ◎哈大洋 ◎長春大豆 ◎長春高粱 [illegible]

中國棉稅問題（續）

以上所述、皆以國產棉花、爲各稅徵收之目標、其於入口之棉花、某稅法又當如何耶？吾國今日之棉紡織業、尙極幼稚、斷不足與外人競爭、今關稅自主、識者莫不以保護政策爲懷、以謀興發國家幼稚之工業、第保護亦有其道、即於棉織品以稅之、例如吾國棉花產額、雖占世界第三位、然歐戰後紗錠驟增、所需滋衆、加以日常衣被所用、及年歲之歉收、大有難以自給之勢、必須賴外棉之輸入、誠如是、則關稅雖已加增、但於外棉進口稅一項似應免徵、以獎勵輸入、再者、我國現在棉業所紡、粗紗、所織亦屬粗布、紡織細紗細布之廠、尙未多聞、年來洋布充塞於市、外紗捆載而來、縱使增加關稅、遏其輸入、而國內供給無從、則其需要、豈可即減？况世界文明日進、物質嗜欲日奢、各種花色紗布、精細直可代綢、悅目爽身、孰不樂購、長此以往、即使中國粗支紗錠逐漸推廣、足以自給、而細紗細布、終須仰給於外人、故吾國棉織業除紡織粗紗粗布外、尙宜兼紡細紗以織細布、但吾國所產之原棉、其纖維粗短、僅足供十六支以下粗紗之用、若欲紡細紗則非購長纖種如埃及與美棉不可、現華商紗廠聯合會分設各處之植棉場、竭力提倡試種美棉、成績已有可觀、但一時不能普及、難以濟用、故以目前形勢論、必藉外棉供給無疑、此外棉進口時、亟宜免徵稅捐、以輕本國製造者之成本、綜此二因、外棉入時之不宜徵稅、實甚明顯、今關稅會議後、非惟不免正稅、且按進口貨規例、征收二、五附稅、實非政府保護幼稚工業之良策、而亟宜放棄者也、

乙、棉紗之稅捐

棉紗之稅捐、其最著者、莫如棉紗出廠稅、蓋棉紗出廠時、各紗廠即須就地繳納正稅、以後輸運時、尙有碼頭捐及濬浦捐、由運務担負、此種辦法、手續太煩、易致延擱、江海關稅務司有鑒於此、乃於民國十二年六月間、擬定新章、使廠家繳付正稅時、附納各項雜捐、將來由運商於出貨時補還、特致函紗廠聯合會及紗業公所二方、徵求意見、結果一致贊同、均無異議、江海關乃定於該年七月十六日起實行、出廠稅之外、復有河北省之軍事善後捐、民國十六年春間直隸省（今河北省）軍事當局、以軍事善後名義、對於進口棉紗、徵收附稅、津埠所產之紗、每件捐洋一元七角、外埠如上海青島等處進口棉紗、每件徵津銀三兩七錢一分二釐五、於三月十六日起實行、最後至民國十八年、國民政府成立後、財政部擬舉辦棉紗特稅、預計每年稅收、可獲六百萬兩、除上述數種棉紗稅外尙有棉紗統稅、先從調查研究兩方入手、但此稅亟遭日本棉紗商人之反對、十八年十月十四日下午、上海日僑紗廠同業會、曾假日僑俱樂部擧行臨時會議、由青島返滬之總務理事船津報告、在京向國府及宋財長王外長非正式交涉豁免紗廠統稅之經過、據稱此事涉及外交問題、故無甚結果、經衆討論、以爲紗廠統稅、關係重大、決定全力反對、仍由船津代表、非正式向各主管機關交涉、並請顧佐分利公使及外務省、以外交手續、正式嚴厲交涉、務達取消目的云、

內、關稅會議與棉稅

吾國之關稅、素爲值百抽五之協定關稅、在華府會議時、吾國列席代表、乃有關稅自主之要求、民國十四年開關稅會議之結果、列强允許中國關稅增加二、五、查關稅之目的有二、一爲財政上之目的、以稱足以應付國庫之需要、一爲工業上之目的、以稅率之伸縮自由、屛斥外貨、足以保護國內之市場、我國此次之圖謀關稅自主者、亦不外此二大道、第此中第二大道、即僞忌日本、故當我國會議要求自主之時、日本即從中阻撓、而此阻撓最烈之份子、又爲棉業商人、此因日本之工業品、以我國爲極大市場、及歐戰發生、列强不遑東顧、日本對華貿易、益形發達、計大正六七兩年、在二億元以上、八九兩年、激增至四億四千元、其輸出貿易之占最多數者、厥惟棉紗與棉織物二種、玆據銀行週報二三六號所載之日本棉紗及棉織物二者在八年中之總輸出額與對華輸出額之比較表、特抄錄如下：

（仍未完）

◈上海大戲院◈

◀十月二十三日起映▶

香艷滑稽浪漫愛情熱鬧巨片

大鬧攝影場

（導演）關立遠 李澤源
（主演）梁夢痕 高威廉

哈！哈哈!!
破天荒的中國滑稽笑片來了!!!

滑稽突梯……令人百看不厭
詼諧嬉謔……令人捧腹絕倒
光線清晰……穿插細膩
劇情熱鬧……佈景美麗

◈是有生命的新傑作
◈是有藝術的新文化

上海長城畫片公司空前偉大新出品

特色
本片是該公司空前偉大的出品在國產影片中是最詼諧最浪漫最嬌豔最愛情最熱的巨片劇情表演變化無窮演員達千餘人女明星佔半數佈景服裝計逾萬元攝影術之新奇比（鳳陽老虎）一片尤爲精進攝影法則爲東亞電影界所難能可謂極天下之美觀矣

下期預告
上海之黑幕

煖房器界之趨向與先達牌火爐構造之進步……
容易着火火爐忽熾不添煤不落灰
僅一次之裝煤長持續十小時之放熱……
炊事兼用之火爐係獨出心裁最新式火爐之火勢甚熾匪但煖房上之機能完善而大小各種之鍋可以隨意使用炊飯做菜無不如意如體裁優美抑餘事耳本年破格廉賣……

價目 金十六元以上 金八十元以下 各種

先達牌火爐
炊事用

先達牌火爐部分品共爲四十餘種無論何部分一經破損即可修理故可以永久使用是爲先達牌之特色

滿洲總代理店 大連市伊勢町 久保洋行 電[illegible]番

製造元 大阪 山本最商店 電話[illegible]

各地特約店（順次不同）
旅順市乃木町　營口市花園町　瓦房店昌隆街　大石橋驛前　金州東門街　吉林粮米行街　鞍山三條町　奉天千代田通二七　鐵嶺元町　遼陽本町　安東縣四番通七　撫順東三條通　奉天城內　奉天城內四平街　奉天第一商場　四平街日進街　哈爾濱道裡地段街　蓋平城內　橋頭驛街　洮南平安街　大連市浪速町　大連市盤城町　大連市若狹町　大連市奧町　大連市伊勢町　大連市榮町　大連市信濃町　大連市入船町　大連市伊勢町　大連市西通　大連市淡路町　大連市巴町八九　大連市信濃町　大連市浪速町　大連西崗街一一〇　海城大街　長春三笠町三丁目
岳南公司　山口商店　安阪商店　小川政次郎　鍵屋商店　須藤長衛門　大久保洋行　野田洋品店　松島商店　權太商店　鈴木洋行　高柳商店　清水商店　鄭址室洋行　吉順昌　馬記照相館　大連洋行支店　日光洋行　成和公司　松中商店　公盛和　吉田洋行　福田屋金物店　德義洋行　德利號　德大號　杉元商店　山城屋商店　佐藤組　德成東　太田豐彥商店　久保田洋行　田中商店　吉川商店　船塚洋行　三和公棧　下村商會　仁和洋行

泰東日報 各地通訊

▲瀋陽▼

東北電陳各要政 軍民分治二十年開始

茲據東北邊防軍司令長官公署傳出消息。新任陸海空軍副司令張學良。於月之廿二日向國府蔣主席呈報左列要項。

▲張副司令因東北軍政繁要均待整理。本月底不能赴北平

▲東北接收北平天津後。對於地方維持附稅。一律減免。以蘇民困。

▲副司令部暫設遼寧。已派委員着手組織。下月初成立。

▲關內軍額不敷分配。編制第三軍業已決定。刻正着手進行

▲東北財政不足。關內接防。所需經費。國府担者請早發給

▲東北軍民分治計畫。業已決定擬由二十年實行。以重民政

▲邊防署改組。縮小範圍。兵工廠各機關。亦均裁併。月省經費一百萬。

▲東北對於接收平津以外各處防地。須加以相當之考慮。

▲東北海軍規模甚小。實有擴大編之必要。擬添編艦隊二百名添造軍艦四艘。

宋日三赴平就任

全省警務處前東二十縣剿匪總指揮。宋日三氏。現榮任北平警備部保安大隊總隊長。兼領第一區公安局長之職。宋氏奉委後。現整頓行裝。定於月之二十五日。赴平履新云

張繼將來瀋 解決東北黨務

【北平二十一通訊】張繼昨晨訪吳鐵城談華北黨務。同時因東北易幟後。雖與中央採取一致步驟。但五省區之黨務。從未進展。年來僅虛有其名而已。自東北軍入關後。平津黨勢亦爲之一變。該張繼氏。即將來瀋一行。有所解決。現已電張學良長官通知云。

高紀毅查新車站 瀋站票房將移入總站

北寧路局長高紀毅。於二十一日早八時。以隨從一名。往小西邊門外新車站。至票房路簽房行李房候車室等處親自查看衛生及秩序。並該路人員對旅客有無苛待之處。該氏於東西同台游行一週後。十時許方回私邸云。又聞該路瀋陽站票房及該站一切附屬機關預定十一月中旬遷入遼寧總站辦公云。

黑騎兵團

千五百名抵省

江省騎兵第八團團長吳德新頃奉萬福麟副司令電令。調遼駐紮。該團長奉到電令後。遂全團官兵一千五百人。馬一千五百匹。（及日用軍需品等）由江搭車轉道北寧線。於昨廿一日晚抵瀋。駐於北大營云。

張學良關心國防 派員赴北邊調查

新任全國陸海空副司令張學良。對於東北邊區國防。頗爲注重。除令吉黑邊防副司令部。加派重兵。嚴密布置外。頃並派邊防長官公署劉張趙陳四參謀。於月之廿一日赴吉黑邊區。詳查國防情形。及地面狀況。以明眞相。而憑整飭云。

黑河部分通商 變自由貿易

【哈爾濱二十二日發電】駐黑河之蘇聯領事哥爾列班。奉遠東委員會之命。對于黑河我國市長通告許可布拉克耶斯秦庫與黑河間之部分通商。兩地將開始變爲的自由貿易。其次兩地間之貿易經過一年間始恢復。黑河一帶頗呈活動氣象。

考查講武生 擇尤派充新軍官佐

東北講武堂畢業學員。在各旅見習者。共計不下一千三四百名。邊防長官署。頃特派處員副官十餘名。分赴各旅。考查各該見習學員之勤惰。及成績如何。聞擬挑出二百名派充第三軍新旅上中少尉初級官佐云

副司令部官佐 兼差者支薪三成

東北邊防軍司令長官公署各廳處官佐。在全國陸海空軍副司令部兼差。已經發表者。有三十餘名。茲聞經張副司令核定。凡正式發表兼差各員。副司令部方面。暫時支薪三成。其職務繁重者。酌給車馬費。但至多以本薪二成爲限云。

清鄉局之清匪令 令各縣嚴行查剿

遼寧全省清鄉總局局長臧式毅。於月之二十一日。令行各縣政府兼清鄉局長。及清鄉委員長等。督飭轄境。嚴行十保連坐。詳查戶口。驅逐無業遊民。以免匪類潛匿。對於股匪。亦須率警認眞兜剿。務期肅清。倘敢疏惰。定行重懲不貸云云

德國極積投資 擬興修兩條幹線

▣一由錦縣通凌源至赤峰▣一由凌源經平泉至多倫

德國已向滿蒙投資本五千萬元之傳說日來頗囂塵上。茲據某消息家之觀測云。由荷蘭借款。進行建築葫蘆島港案。其表面雖爲荷蘭之資本。但裏面則純屬德國之資本。以三千萬元修築該港。餘額二千萬元。則以之修築鐵路。其幹線即一由錦西通過凌源至赤峰。一由凌源經平泉。熱河兩之灤平。更沿灤河以達多倫諸處。窺其居心實欲敷成該二幹線。俾將來獲得滿蒙之利權。他方面則以日本於東部蒙古已投有大宗之資本。故不欲極積於東部。遂着眼於西蒙部落。故其於葫蘆島築港之同時。並欲藉此與西部蒙古連絡。而輸送物品使將來該項計劃實現。則東部滿蒙及北滿方面之物資等。均可沿我國鐵道源源流下。是其有積極此項之投資云。

急賑會電各大煤礦 爲遼西災民請賑煤

水災急賑會。近因天氣漸寒。欲使災黎不致感凍餒之虞。除賑衣賑糧外。煤炭亦係必需之物。乃於二十日發出快郵代電。分致華北各大煤礦。代災民募集燃料。茲覓錄原電如下。唐山開灤礦務總局。臨榆柳江煤礦公司。朝陽北票煤礦公司。西安煤礦公司。瀋海路金溝煤礦公司。撫順煤礦公司。本溪湖煤鐵公司。遼陽尾明山天利煤礦公司同鑒。遼西水災。情節慘重。遍野哀鴻。嗷嗷待哺。現時被災各縣。正在趕辦冬賑。分設粥廠。從事施救。來日方長。用煤斤蒸夥。夙仰貴公司康濟艱難。量宏施與。特布代電。懇祈酌予捐助煤斤。以供需要。九頓請命。無任欽感。遼寧水災急賑會叩。哿（二十日）印

精通日情之史巴賓氏 將轉任東鐵路局

（東京二十二日發電）駐日蘇聯大使館之精通日本事情之史巴賓氏。此次將轉任東鐵管理局。赴任期尚未定。

教育局長被控多

近來各項人員。因營私舞弊被人控告者。層見迭出。惟教育界尚不多見。不意日來竟有新民莊河盤山等縣之公民。紛紛來省。在教育廳呈控各該縣之教育局長。與督學等。有營私作奸。侵蝕學款。廢弛學務。應請查明究辦。等情。均經由廳訓令各該縣。按照所控各節。澈查具復。以憑核辦云。

各縣府。呈請貸款

省府正在考慮中

省內數月來。市面奇緊。商業蕭條。商民困難。外縣亦因同

興安

腥風血雨遍塗文化故鄉 謳歌桃源開闢人間生徑

興安屯墾公署督辦鄒作華。辭去砲兵司令兼職。專任督辦。以盡力發展墾務。本年已開之熟地五十萬畝。在開闢中者三十萬畝。明年大發展。添招墾民十五萬名。開荒二百萬畝。現正極力籌畫。並請政委會增加經費云。

整頓書籍註冊令 教育廳特示遵行

教育廳興廳長。接准教育部第九百七十六號訓令內開。以書籍一項。於文學教育風化人心。均有密切關係。必須先行將書籍送呈審查核准立案後。方許印刷發行。否則即須加以限制。以昭愼重等情。是以現特由廳出有示論。凡經理書籍。必須先行將該書籍送廳審查。有無影響世道人心之處。如未經核准。不得印刷售賣。以符部章云。

此情形。是以遼中。蓋平莊河北鎭彰武興城綏中盤山。鐵嶺。黎樹新賓。寬甸。鳳城。等三十餘縣政府。均紛請省府貸欵接濟。至少須三百萬元。省政府現正在考慮中。

▲安東▼

捕匪成功奏凱旋

本月十八日。夜半十二時。中日軍警。協同剿匪。在日本六道溝。捕獲胡匪。姜振山等五名。昨經日警署訊明。今已引渡。於二十一日午后八時四十分。經駐鳳陸軍第七團。闞參事。林副官。押解正匪五名。返鳳團部繳差云。

帽襪同業會成立

本埠工商界組織同業公會者。日見增多。茲有襪商四十餘家。組織同業公會。現已成立。昨已開會。投票選舉。以劉德先。得票最多。當任爲該會主席云。

縣政府秋徵有期

安東縣公署。今奉省財政廳令。規定於十一月一日。爲開徵課稅之期。王主席已飭令所屬。準備一切。以期開徵云。

華商會理事選出

安東七道溝華商會孫厚堂理事。因事辭職遺缺。現已聘定蘇雨時君繼任。於二十日接任視事云。

▲遼陽▼

一分所局員被撤

本邑南街。三教堂分駐所。局員。王仁峰氏。到遼以來。成績平庸。日前。因某項罰款不當。被庚局長。查悉。將王某革職。遺缺以。三分局李某接充云。

坤伶金菊仙來遼

本邑中康里。同合茶園。自今春以來。營業不佳。賠累不堪。甚難支持現狀。有掩門之勢。日前衆股東。不得不另謀良策。以挽頹勢。故又集資若干。由哈埠邀到坤伶金菊仙。昨日登台。頗賣力氣。博得歡呼不少。故號召力。亦不弱。每日座爲之滿。惟伴角梅蘭玉。醜態百出。淫詞亂吐。實有傷風化。大爲識者所不齒。眞美中不足也。

▲營口▼

便利航路設備 遼河岸增燈塔

工程局擬于本年內完全竣工

營口港內關於航路標識。向來未有完善之設置。以故夜間航行者。每感不便。遼河工程局。有見及此。乃擬於路岸增設燈塔一所。非特夜間航行者。便利多多。即於結冰期內所設立之目標撤去。船舶亦可自由出入。聞此項工程務期於本年中完工云。

八日舉行。本省彙掌工商之農礦廳應馬廳長。因不能躬自出席。昨特派該廳第三科科長王洪祚代表出席。聞王代表擬於二十二日起程云。

頌德政贈送匾傘

營埠公安四分局長。博冠辰氏自蒞差以來。專事逢迎。並交際一般大腹賈。藉資通欵。而無用者。概不往來。並保護一般烟賭。如何公開無異。所爲之案。屢經上峰。綏限緝捕。不但案未曾破。仍是敷衍塞責。致觸長官之怒。勒令去差。竟有一班拍馬之流。三二人出其私囊。備置匾傘。搜爲多人。以待博氏臨行送贈以壯行旌云

▲吉林▼

派員參與工商會

首都全國商會在十一月一日至

▲通元堡▼

賣糧車騾形踴躍

本邑四鄉。之賣糧車。近日以來。頗見踴躍。各街店房。亦較夏熱鬧。惟糧價太低。一般農民無不叫苦。因租地時。價值太昂人工亦貴。雖多出穀。而售價太小。以致入不抵出。高粱。豆子。特廉。粳子。略留維持原本。今歲雖豐收。尚不如去年之少打云。

訓練場小起風波

本邑於怡情樓內。訓練村正副已誌前報。廿日午十二時許。正分發某班講義之際。不悉緣何某村長。與教育局人員。大起衝突。倘無魯仲連出而調說。則一塲武劇不免矣。嗚呼新村制代表之人物如是乎。舉蘗同村啓發民智之重責。將何以賴乎。

通遠堡捐遼西欵

賑欵。計鳳城縣第五區通遠堡附近樂家台村商號慶發永。曾益三。合募遼西賑欵。計鳳城縣第五區通遠堡附近樂家台村商號慶發永。捐小銀元一元。曾益三捐小銀元一元。許生仁五角。張子遠一元。李萬芳一元。王升龍一元。唐瑞僧五元。周永發三角。曾仙志四角。張義五角。許永順五角。張慶才五角。廬盛發六角。曾仙發一元。以上共捐欵小銀元十四元三角正。其欵已轉交本報本溪分社矣。

▲海城▼

令調查民事習慣

南京立法院統計處。曾函請東北各縣公安局。爲調查民事習慣。分類多種。內容大致關於訴訟發生原由情事等。海城公安局奉函後。曾分飭各區。赶急依序調查。具表以備答覆云

講武堂招考憲兵

東北講武堂。附設憲兵訓練處。張貼招生廣告。招考憲兵二百名。年齡由二十歲以上者。資格須高小畢業。同等學力者合格。報名期至卅一日止。十一月四日爲考試之期云。

馬被竊疑乃弟作

城西荒崗子村。農人黃德榮。於廿一日夜。馬被竊取。天明始覺。而一槽拴三匹。獨少其一。詢弟不告而出不知去向。因乃疑之。緣其弟黃德貴遊手好閑。且揮霍無稽。屢誡弗聽。刻急遍覓。弟與馬全不見云

▲黑龍江▼

黑邊國防 加緊戒備

黑龍江沿邊各縣國防之籌備。本年長期即已由江省主席萬福麟氏。防由國防籌備處策畫、當時已擬有具體辦法。沿邊編制國防警備隊。分駐於綏濱。蘿北。烏雲。奇特。呼瑪。漠河。佛山。鷗浦。室韋。奇乾十縣。惟此項防軍之編制。猶種種原因。一時尙難實現。聞萬主席以上開各邊地。多期防務最爲急要者、以室韋奇乾、呼濱一帶爲最甚呼瑪一帶在去年戰後。即爲邊匪占據。各地滋擾不已。嗣至本年開江以後。派軍痛剿。始行肅清。而室韋奇乾兩縣。本年春夏。俄匪迭起。蔓延滿海路線一帶。實爲邊疆一大隱患。各期國務。尤宜加緊戒備。現於以上六縣。各編保安隊若干。分別駐守。以資協助國防軍警備各境云

▲騰鰲堡▼

匯海池開張營業

鎮北街蘇樂三所建築之匯海池澡塘。業誌前報。現在該塘。業竟大工告竣。內外裝飾。均咸完畢。池座均很整潔。于日前正式開張營業。每日能洗。一百餘人。營業異常之興盛云

女生赴站被匪劫

鎮街范耀珊之女。與周正堡。趙際亭之孫女。同在遼陽。女師範肄業。于中秋節前。因放假均回家過節。假滿回校二人同雇車一輛。走至後滿家寨附近。突來騎白馬之匪人一名。將車攔住。二女生之衣物錢欵。均被該匪搶去。匪當騎馬南去。據鎮南立開堡來人云。是日實有一騎白馬者。由該村後橫過去。鞍後拴一提包。至該村。西下馬換衣服一件。而又上馬。往西北去矣。據伊所言。純係劫該女生之匪人無異云。

查禁淫書

一批淫書的目錄

公安局。奉縣府令。爲維持風化。重人道計。特飭一區分局。嚴查禁售淫書。並附淫書名目。多種茲錄如下。

綉榻野史。杏花天。錦香亭。奇僧傳。耶蒲緣。桃花庵。戀愛術入門。近代戀愛情術。奇妙的戀愛術。西洋兩性戀愛模範、女性美和戀愛術的關係。男女的誘惑和正當的戀愛術。屁潰樓秘記。男女生殖器圖解。反性慾研究。男女生殖詳辦圖一百幅。男女生理解秘圖一百幅。人體的趣味和神秘。靈肉四春秘話。愛的誘惑。風月寶鑑。性叢書性病趣史。博士外史。博士外集。浪漫情書一束。奇女子情書控鶴監秘記。

楊巡捕轉升總署

大石橋警察署。所屬南台分所。巡捕楊子常氏。人頗忠誠。且職守精勤。中日聯絡甚融洽。頃奉調轉升本署。而南台一般商民。大有戀戀不捨之忱云

▲扶餘▼

調查員公畢返省

吉林省政府特派馬調查員。來扶視查政治一節。行已誌前報。茲該員將地方一切行政。陸續視查完畢。遂於本月十八日。起程返省矣。

坤伶到扶

本邑新舞台。前以角色不齊。生意欠佳。遂遣人携欵赴哈。茲已邀到坤伶老生張均培蔣鳳樓等二名。不日即行開始表演。諒屆期坐客。必有一番踴躍云。

破獲共產黨

現有韓籍共產黨員數名。攜帶大宗宣傳印刷品。於日前潛抵陶賴昭站。意圖活動。被八區公安分局長孟憲醒查悉。當將人犯一併捕獲。本邑張局長聞報之下。以事關重要。當帶幹警多名乘汽車。前往該處。將共犯護解來縣。如何法辦容訪再誌。

▲泰來▼

又槍決盜犯二名

姚鳳山有點躍情

杜海仲專罵婦女

本縣于今午刻奉省電槍斃盜犯兩名。一係月前省防軍駐泰八分隊剿匪拿來杜海仲。報字天榮。該匪沿街。專罵婦女。說你們回家去吧好好的過日子。吾要死了等語。一爲姚鳳山。年二二。聞係住本城南門外。最怪者執刑出衙。該姚匪自云吾死的太屈。乃未說幾句。即被兵士帶上禁口具。豈民國刑律中未去此刑具耶。若說出饗盜犯。在衙不許說話。杜匪滿街大罵。因何未加口刑。至法場時。姚匪之母赶到。仍不許其母子言別。刑後該嫗撫尸大哭。曾云昨天破產花了一萬吊。保兒不死。誰知今天就斃。豈其中別有隱情也。

別錄

嫩江流域近況（一）

記者於四月十二日早八時乘齊昂鐵路小火車。起程赴昂。該路計長四十華里。由省至昂一等車票。哈洋兩元。二等一元六角。三等一元二角。車小人多。起坐均不自由。且汗氣薰蒸。益覺不暢。查該路建於民國初年。斯時吉林宋鐵梅來撫斯邦。鑒於旗民生倖裁撤。將來生計難免維艱。因派員與天津興泰來洋行訂約。建修該路。爲籌備旗民生計而設。無如歷任當事者。日日言整頓。而腐敗依舊。以致賠累甚重。難期進行。豈言之非艱行之維艱之故歟。車甫出站。即至商埠路之道。見日人建築之南滿鐵路公所。巨廈矗立。巍峨在望、該所建築之緣起。發因前任之滿鐵安廣社長。該氏爲便利該國視察團員居住及調查江省之一切情形起見。於民國十五年委託滿鐵駐江公所總辦早川正雄氏。與前軍務督辦吳俊陞、商借商埠路北首曠地。建修公所。租期爲十五年。雙方磋商甫經安洽。而日恐遲而生變。遂積極興工。定於昭和二年完成斯項工程。果於期年而竣事。此駐江滿鐵公所建築緣起之大概情形也。其內部例行事務。專司調查江省各處。經濟物產風俗人情敎育軍備治安及人民一切習尙瑣細之事。靡有或遺。每週凡有所得。彙訂成冊。報經滿鐵株式會社分呈關東廳及外務省。日人之遠慮、概可想見。九時半抵昂。與同僑途行者入東鐵食堂內稍憩。品茗閒坐其樂怡然。午後二時改乘中東路車赴富拉爾基站。與送行者握手而別。富拉車站距昂昂溪十八里。轉瞬既至。地爲清巡撫程雪樓赴俄對質時引身躍江之處。誠中俄史上之一塊紀念之地也。當庚子之役。俄人乘我國拳亂無暇東顧之際。既奪我江東六十屯。復屠殺埠民眾。葬身魚腹。（當時鎮守黑龍江地方等處將軍壽山。本其不戰不和不防不走之四不主義。聚訟盈庭。一事不辦。卒至俄軍進逼五里墩。將以巨砲轟城。壽山見大勢已去。仰藥自盡。時巡撫雲陽程雪樓親至五里墩。抱巨砲之口。爲人民請命。俄人見公忠義。命赴俄對質。城因得全。）江民感德。爲伐石紀事。今者豐碑巍表。猶立公園。撫今思昔。不勝感喟。（未完）

本社啓事

啓者本報吉林前分社長高清泉因有他就業已告辭遺缺已改委劉清泉接充今後該地各界如有訂閱報章或刊登廣告者請向劉君接洽可也此佈

奉天新生活影片公司 附設若大戲院之一
上海大戲院
新設電話二二五四七番
十二月二十三日起映五天 長城畫片公司出品
大鬧攝影場
導演 李澤源 主演 梁夢痕
肉體香艷愛情滑稽佳片
▶【內容緊湊非常熱鬧大有可觀】◀
下期准映第一 【長城公司最近傑作】 上海之黑幕 偉大驚世鉅片

書場 影片 公司附設 西崗 世界大戲院
◇九月二日起連演五天◇
胡蝶 金如玉 主演
一集 白蛇傳
下期預告 二集 白蛇傳
天一公司出品 神奇巨片

遼寧
華華金店總號
金銀飾品 珠寶翠鑽
中西器皿 白金鑲嵌
分號哈濱三道街 分號哈濱五道街
分號遼寧中街 分號遼寧驛前
電話總號
中國電話 樓上一七一二 樓下六二三
日長電話 （二五〇五 三七〇六）

天下第一婦女靈藥 驚天動地救人無數
女界福

株式會社 正隆銀行
大連市大山通十一番地
電話代表番號七一一一番 夜間七一一二四番 振替貯金口座大連二二〇
總辦 安田善四郎
顧問 安田善次郎
兼辦 關東州地方費現款 大連市金庫 事務
通匯處 日本內地 朝鮮 臺灣 中國內地等三千餘處 南北滿洲
分行地址 營口、奉天、旅順、長春、開原、天津、青島、撫順、公主嶺、鄭家屯、四平街、哈爾濱、安東縣、鞍山
派出所地址 大連小崗子（電話五三〇〇） 沙河口（電九〇一五） 奉天小西關、哈爾濱、傅家甸

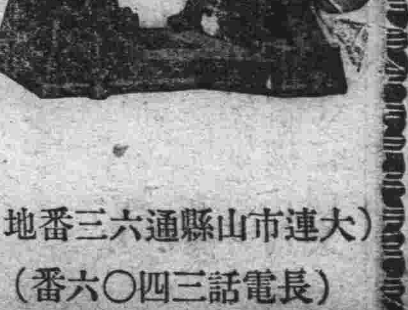
工業礦山農園家庭所用諸抽水機或人力及電氣力或用石油發動機力弊行無一不備還代客測量按置一切計畫貨眞價廉決保信用
請駕臨惠顧是幸
（大連市山縣通六三番地）
（長電話三四〇六番）
◀諸機器農具商▶
蘆田洋行

瀋海路力謀發展金溝煤礦 敷設支路並創立大發電所

（撫順特訊）撫順煤礦搭連坑附近有金溝煤坑者。向爲該縣有力者所經營。茲以去夏洪水爲災。礦主苦於復舊。遂以二十四萬元之契約。賣給瀋海路局。於是該路局遂大增馬力極力恢復。一方於金溝坑及前甸子驛間。準備敷設輕便鐵路。以免去爲日馬車運搬之遲鈍。一方更樹立供給瀋海路局全部消耗之煤量。及次第向國內各方補給之方法。惟以連年煤界不振。該坑復受撫順煤坑之威脅。均有相當之打擊。且從來礦主資本薄弱。坑內所使用之各種電力。全仰給於撫順煤坑。今瀋海路局爲挽回利權振興實業計。遂決定於附近山麓。設立一完備發電所之同時。並於該埠一般官商所使用之電氣等。全由該發電所供給。據觀此舉我方對滿鐵之競爭頗爲一般之注目云。

▲遼　源▼

衛隊營生擒四匪

際此青紗障倒。而草寇猖獗如故。衛隊營東西截擊。公安隊遠出搜剿。以致日來擊斃生擒者不少。二十日。河東某窩棚。兵匪激戰之結果。被衛隊營生擒四匪。當即押解來縣嚴懲。據聞官兵亦受傷一名。現在延壽醫院療養。不日可愈云。

新粮上市粮行落

秋風颯颯。正五谷登場之時。今年因夏季水災。秋收欠佳。然新粮上市時。粮行必隨之落價。據聞頃間每斗高粱八毛。豆子一元八毛。精米爲四元五六云。」

▲貔子窩▼

夾普校開運動會 十月二十六日

夾心子會普通學堂每年秋季開運動會一次。堂長孫榮甲教員許長貴二君日昨向警務及會吏員協議一切進行手續。惟豫算不足。現經松林取締王子正巡捕。蠶絲會社鹽業公司及各農協等居留民均與以資助。高會長屯副長及協議員甲長等担任居民一切補助及幫忙。時下如上之熱心體育諸位。業已有相當之成績。已定于月之二十六日開幕云。

巡捕會長大交戰

東老灘會率家屯唱戲收錢。怨聲載道已如昨報。外有賭局笑話一則未從發表。乃又有某巡捕與會長因某々原因。意見不合。於十八日午食之後酸素務作。兩相毆打。各不相下。幸有魯仲連出。請求警部補代爲說和。彼此見面言歸于好。然據傍觀者云。兩者雖然見面。不過一時之形式。將來如何不得知也。姑誌之。以觀厥後云。」

▲本　溪▼

巡還拿獲嗎啡犯

本邑公安北山分所長祝恒久君。於昨早八時許。巡還市街。行至湖春里茂林堂門前。突見該院人數名。形跡可疑。乃前往訊問。當即搜出嗎啡針一支。白面二包。遂將該犯帶至分所訊問後。轉送一區公安分局懲辦云。

挑菜人太不小心 把幼女碰墜橋下

本縣第一區管界臥龍村石灰窰住戶胡振民。於昨早七時許携領其女來縣（女年八歲）。諸事辦完。返時行至太子河沿鐵橋上。一時不愼。被鄰家館子挑菜人將該女孩碰掉墜橋下。當時氣絕。後經衆人呼喊。始漸蘇醒。當即將該女送至醫院調治。並將挑菜人帶至官署究辦云。」

商號設賭被破

本邑地處安奉沿線。山明水秀。煤鐵豐富。不意近年來各商業均爲經濟所迫。遂致奸商利用有鄧漢亭者。自數年前在附屬地內藉口設立商號義增福。販賣雜粮爲名。竟明目張胆。設賭抽利。自去冬迄今以來。所得餘利已達五千元以上。於日前被日警署偵悉。携帶署員多名。將鄧某大賭局一網拿護。當場獲住紳商六名略記如下。安東聚興德傳雲山。孫文德。福增順張永安。義增公司三名等。帶到日警訊問。共稱事屬確實。特訊問明了。後遂即轉送本溪縣司法公署判決。該犯等共罰現大洋一千六百元。聞該紳商等對此區區之款。諒不日即能繳齊云。」

▲長　春▼

令通緝和姦逃犯

市公安局頃奉警務處令。以准永吉地方法院公函內開。查本院受理民婦朱氏和姦一案。而被告楊財。於犯罪之日。即行潛逃無踪。依刑事訴訟法。第五十之規定。應予通緝 相應函達查照。飭屬通緝爲荷。等因。除分行外。合仰該局。飭屬一體協緝。務獲解究等因。聞修局長。已轉令各分局所。認眞協緝矣。

▲鐵　嶺▼

青年委員會將成立

常識促進會舉行成立典禮

本邑國民常識促進會所組織之青年委員會。本與少年委員會同時成立。因時間與種種關係。百九十日未得成立。簡章已由常務委員李幹忱等擬妥。故決定於廿六日（星期日）正午開成立大會典禮。日昨已由李委員向各界青年學生徵求代表（但必須年在十七歲以上卅五歲以下）想屆期必有一番盛況云。更聞該青年委員等。與少年委員同樣專從事研究青年事業。及促進德智體群四育。養成完美人格。服務社會。至其成立大會合序爲。一、開會儀式略。二、各界及各學界代表委員演說。三、討論章程。四、選舉各部職員。五、就職誓詞。六、討論下次會事題。七、紀念攝影。

請保嫌疑犯被駁

本年八月二十三日夜間。朱家大屯。王法三之房戶。周鳳文張秀山周鳳昌等三名。被匪綁去。當時被綁者之家族。群以房東王法三。有通匪嫌疑。訴諸縣政府。逮捕押訊在案。聞日昨該被押。王法三之妻王秦氏。及戚屬劉某。分別具呈清鄉局。懇請准予保釋。以恤無辜等情。經馬兼局長。駁斥不准云。」

令調查勞工待遇

吉林農礦廳。令行長春縣。以奉工商部令開。查勞工待遇。關係國計民生。直接與人道有關。間接民族健康所繫。本部奉國府令。本三民主義之意旨。認爲有調查之必要。茲令頒發調查表。即仰該廳。飭屬依表查塡。報部勿延等因。聞馬縣長奉令後。當即飭科。按照表列各項。逐一查塡。以便轉報云。

▲西　安▼

三小學校 遊行招生

本街縣立第三小學校校長傅介灤君。爲救濟無力求學之國民計。曾請教育局許可。教授同人之贊助。於每課餘晚間。開一民衆班。每晚二小時。專授千字課及珠算等科。凡年在十五及五十歲之間未受教育者。無論男女全准入學。不取各種費用。尙供給書冊日昨該校職員率全體學生。在街巷遊行。口呼（白念書不要錢）。贈貼各種標語。校長又在後隨行宣講。勸求就學。略求普通知識云。

青年會選舉幹事

本邑青年會乃吾邑青年之唯一團體。自去年成立以來。對於青年事業。無不盡力進行。但近來幹事缺席者頗多。故一切待行事業。不得實行。故日昨該會幹事部會議。決定於本月廿六日午後三點。在青年會開會員大會。由全會員中推選各幹事十餘名。担任各部事務之進行。昨已發出通啓云。」

▲金　州▼

吃飯問題 你爭我奪

城內城隍廟街住戶鍾某者。體格偏僂侏儒。自幼即於街頭修理破鞋謀生。近已年將花甲。衣食足可敷衍。于今春經人介紹收有徒弟劉某一人。藉分其勞。不料數月後劉某滿徒遂辭師整餒自營斯業於東街。以謀生活。詎該鍾某以其徒影響已業。遂派其子亦至東街出攤。以分其勢。詎該二人各懸競爭之心。俱以廉價爲號招。結果鍾子終歸失敗。致惹起鍾某嫉妒之心。遂於日前晚飯後率領妻子大興問罪之師。雙方互相毆打。鍾子頭部竟受有擦撲微傷。鍾某益形咆哮大怒。誓得劉而甘心。後經魯仲連出爲調停。以師徒關係迫劉某至其家叩首認過。並納出洋二元許。爲醫藥了事。不料二日後。鍾子更進一步向劉某再度要求藥金。遂致風波復起。二人相扭見官。警官認鍾子爲無理尋鬧。略與薄懲。一併逐出。復查鍾子無行商許可。遂着令停止營業。一場風波始歸平息矣。」

▲農　安▼

會審田家好漢 皮鞭抽打口供毫無

本邑鴻盛源。被匪刦掠一案。今已捕獲匪犯。田四田六兄弟二人。於十九日。特由孫縣長。檢查官。公安局長。同在法廳。三堂會審。當提出田六訊供。但竟刁頑不招。因以皮鞭抽打數次。足無口供。退堂後。定於明日再審云。」

萬增福新增股東

本邑巨商。萬增福粮棧。在十年前。商業興隆。爲全邑之冠。近數年邑內粮業。日漸不振。再加借貸利重。各粮商皆岌岌可危。而萬福增亦遂之虧損。但因自然之現象。以至如此。並非該號掌櫃之過。現在正請股東。來櫃妥議善後。據聞欲增新東。從整旗鼓。將來可有中興再起之望云。

常旅長 閱校外出

本邑駐軍東北軍騎兵第四旅旅長常堯臣。於廿日帶領官長。赴外鎭。並扶餘。乾安等縣。校閱所屬部隊。至回防尙須下月以內云。」

李漢華代理軍械

本邑駐軍騎兵第四旅司令部。軍械處長某君。因事他往。遺缺由常旅長委軍需官。李君漢華代理。軍械處處長之職。此後凡軍械處之責任。須李君負之云。

▲阿　城▼

趙局長登車東上

本縣稅捐局長。趙秀峰氏。特升珠河縣屬一面坡稅捐局長差次。該氏已於今早（二十）十一鐘。抵阿。各界人士。均赴車站。歡送。該氏乃乘車東上云。

婦人棄夫子私逃

金州會新金州赤城町住戶。山東人謝某。年三十許。自數年前由原籍率領妻子來金。初時賣以苦力爲生。後因不幸身受殘疾。輾轉須人。不得已。任妻賣笑謀生。先時夫婦尙稱和順。總因婦人水性。近來與新金州油漆舖盛新號工人周某。結不解緣。二人熱度日逐增高。頓變初衷。不甘爲其殘夫之奴隸。竟於日昨逐其情夫周某拋夫棄子而遠遁另覓桃源度其甜蜜生活去矣。謝某呻吟床第。二時驟經此慘變。惟扶其幼年子女終日以眼淚洗面而已。噫。此婦亦忍人也。」

縣政府槍決匪犯

本縣清鄉分局。日前接收匪犯報字三河一名。已供認爲匪不諱。現奉總局電令。就地槍決。故日昨（十八）由軍警團隊。押護至西門外法場。處決示衆云。」

公安局拏獲胡匪

本縣清鄉分局。助理員王永齡氏。在西南門外四區界。探得匪人。姜鳳春一名。在家藏躲。希圖避禍。該助理員便裝至其家時。正值姜鳳春在家。因言語間漏相。姜乃出匪槍相向。王助理員見勢不佳。乃托故走出。跑回西南門。電話報告。當經公安局馬隊。前往將姜某。連同匪槍一支。當場捕獲。押解回縣。並聞該姜某。堅不承認。仍在羈押。究竟是否匪人。尙難斷定。姑誌之。以觀其後云。」

民營電業 免稅之好消息

國民政府行政院。據建設委員會呈稱。查職會本屆委員大會提議扶助民營電業以來。迭據各地民營電廠呈請減輕地方稅捐有案。茲爲人民提倡公用事業起見。似應由行政院通令各省。限制電廠稅捐。由建設廳協助執行等語。當經決議交予執行在案。查各省市征收商辦公用事業之營業稅辦法。前於民營公用事業請求保護案內。經奉鈞院。十八年九月九日。第二九二號訓令。通飭遵行在案。茲經大會決議。理合具文呈請鈞院鑒核。准予通令各省政府各特別市政府轉飭所屬嗣後關於征收民營電廠各項稅捐事宜。須先呈經鈞院核准備案。以示限制而維公用等情到院。當經指令照准。業經通令各省市政府知照矣。」

電燈業發達 展期免收安設費

阿城麗東電燈股份有限公司。股東等議定。自前次通知收回火線。併免收七八九等月安設接火等費以來。本城及車站。各戶紛紛安設。絡繹不絕。因之該公司之營業。異常發展。現該公司復爲推廣營業。優待主顧起見。將安設接火等費。由十一月起至月底止。仍展限免費一個月。過期方照常收費矣。

▲上夾河▼

赴城汽車開通

海城利通汽車公司。鑒於四區感王寨及本鎭爲城南繁華之區。逐日往返赴城道上之人。絡繹不絕。際此秋高氣爽。道路坦平（因正隨縣道）。實有通行汽車以利行旅之必要。聞擬於今日（二十一）起。逐日開行一次。以裕收入。而利交通云。

民衆校民衆無多

鎭南于官屯初小學校。經教育委員劉乃昌一再催逼成立民衆校。於昨始行開學。到校受課者僅十人。中年失學男女頗不以識字爲然。該屯文化之不振亦可知矣。

學校考月考◆

本鎭第十四小學校於昨（二十日）考試月考。準分數之多寡。定名次之先後。并由校內購備獎品多件。擇優給獎。以資鼓勵考試之結果。不日即能揭曉云。

▲牛　莊▼

令醫士承領證書

本邑公安第五分局。頃奉上峰指令。傳知境內中西醫士。繳納像片一枚。及印花費大洋一元。工本費大洋五角。來局領取臨時証書。以便執行業務。各醫士得此消息。爭先繳費者大有人在。聞不日即可收齊轉報矣。

梁隊長金瘡告愈

遼寧公安十一大隊三十三中隊隊長梁盛奎氏。自蒞差以來。對於地方匪患。異常關心。每當戰鬥。身先士卒。前於城南新開河村西。與匪接戰。擊斃胡匪一名。因兵力單弱。衆寡不敵。以致該隊長兩腿各受槍傷一處。旋經延醫療治。刻聞已告痊癒。業行照常視事云。

遼寧唯一大商場

統辦環球物品　推銷中華國產

秋季新貨齊到　各種一概俱全

吉順絲房百貨商場

敬請中外惠顧　無任歡迎之至

城內中街 五層大樓

中電話 一樓二二九〇號 二樓一二二九〇 批發部一七三九 日長電話三八七六番 中國有線電報掛號 六二二九九

屋頂遊園 電梯兩部

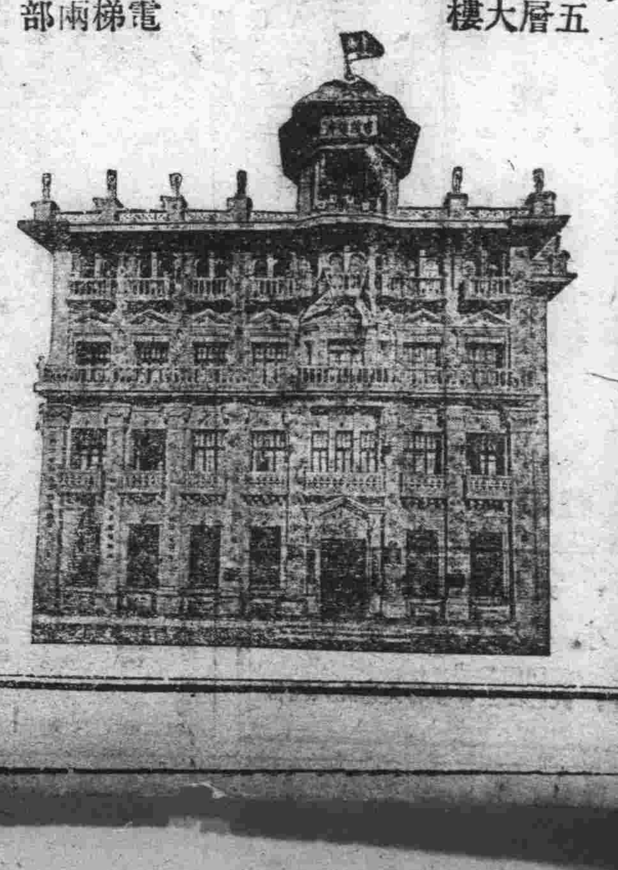

遼寧城內

中街西首路北五層大樓

本店自開辦以來即應現代潮流運售環球貨物不選置上品銳意向新故受社會惠顧士女贊許茲屆新秋特新運到著用奇異呢絨綢緞紗葛紋絹繡花物品西裝服料輕裘皮張男女鞋帽磁器音樂翠玉玩具跳舞婚嫁化妝用品無美不備定價格外低廉代理大中華百代高亭勝利蓓開開明唱機戲片青年電影設置電梯代步穩便如承惠顧不勝歡迎

泰和商店廣告

本店 中國電話 一樓二四七九 二樓二三四四號 三樓日長電話三五三九番

本店主人謹啓

谷子楊君

操勞過度者鑒諸

處今之世凡百艱難故操勞過度者實繁有徒結果食不甘味夜不安眠肌瘦面黃頭疼神倦者所在皆是凡遇此種情形其唯一正當辦法即由補血而健腦是也韋廉士紅色補丸一入人身便成鮮血血足則腦得養而康強於是全體之機能亦奮興而活潑矣

天津宮北大街谷子楊律師云「鄙人因在津校研究法律務用腦過度精神萎靡民國十七出任龍口煤油特稅局事又因政變影響稅收終日奔波心力交瘁遂患心悸不定夜眠不安雖有珍羞亦難下咽以素弱之軀再遭此故乃至不支矣後從友人李富安君介紹服用韋廉士紅色補丸隨覺夜眠有序胃納增強無何腦力轉足體重頓加今在津執行律師職務案牘盈尺仍能處理之有餘裕是皆韋廉士紅色補丸之功也曷勝感佩」

韋廉士紅色補丸補血健腦之功無分男女一樣神効凡患血虧腦疲消化不良未老先衰諸虛百損痛瘋癱疾脚氣瘡瘍以及婦科各症均可服用而收良効焉

遠東總發行上海江西路六十號韋廉士醫生藥局

各埠藥房均有出售

此孩轉弱爲強

由於服用嬰孩自已藥片

小孩身體軟弱苟不顧其腸胃如何而輒投以品鮮能收效因滋補入血必經腸胃設腸胃不佳斯珍錯參苓亦無異粃糖糟粕嬰孩自已藥片所以能使小孩轉弱爲強者調其腸胃健其消化而已

江西南昌府印花稅局文牘主任

王君硯雲來書云「小兒庚弟先天不足體甚孱弱百病叢生雖滋補雜投未能壯健後服嬰孩自已藥片竟得飲食漸增精神漸旺體轉壯強是眞兒科聖藥也」嬰孩自已藥片統治小兒腸胃疾病總發行上海江西路六十號韋廉士醫生藥局各埠藥房均有出售

韋廉士大醫生紅色補丸 DR. WILLIAMS' PINK PILLS FOR PALE PEOPLE

凄變（續三） 黃旭

第二幕 要求

老婦 你要知道、他是非常痛愛你的、他把超出做父母的對於他們的兒女的愛、拿來愛你；明顯的告訴你：他想把你當做他的妾、你明白了麼？

少女 那是他的夢想、妄想、那是很容易便可以破碎的、那是出於法律的圈圈之外的、一個男聘娶兩個老婆、內有一個還是他的女兒！

老婦 他是我們家裡的主人、你還敢拿什麼法子來干涉他？

少女 我給他一個不從就有濟於事了、但是那末以來、你不覺得有醋意麼、開通的婦人？

老婦 那是自然的；不過這件事情、唉唉！把密訣揭破了的對你說吧：你的父親曾給了我十萬塊錢、要我幫助他……

少女 （大哭）我的媽媽、我的狠心的媽媽、我的最愛在金錢裡面渾活的媽媽！現在我看見了你自動地把對於這件事情的、你那種固執的脾氣的陰幕揭開了！啊喲喲、你這一個壞透了的婦人！你受了金錢的誘惑、把你的女郎要害苦了！我非要和你到法廳上宣佈、把我們的母女的關係脫離開來不可、如果今天你不肯允許我和約培哥々將來結婚底要求！

老婦 （悔悟、驚措、大哭）我的親愛的女郎！你不要這般痛哭、我很心痛！我的比珍寶還要寶貴十分的女郎！你的壞透了的母親、現在受你的感動而悔悟了！我不應該貪圖金錢、專制你的婚姻、縱容我的丈夫收你作妾、……我一切的作錯了的行爲、都請你原諒吧！我要改正你父親的惡劣的心意！我允許了你的要求；並且我還甚力的去幫助你！不錯的、我早就知道、約培確是一個溫柔、勇敢、誠實、美麗……大有可爲的青年！

少女 謝謝你、我的最親愛、對於錯事善能悔改的母親！

老婦 我的美容絕世的女郎！我祝你和約培的愛情很快的成功；並且結婚以後、要你們倆的愛情之火、有增無減的一至同登天堂——啊々！我的具有獸的習動的丈夫喲！

——少女與老婦、很親愛地相擁着、伏在圓桌上面哭泣……

兩幕徐徐合閉——

第三幕 一吻

時間 早晨

地點 花園裡

人物 青年 少女 紳士 老婦

佈景 面積四方哩的一座花園；高底籬笆圍着四週，裡面均分十處培種着許多種香美的花朵、園面多爲舖着綠草、美觀似毯呢！園之中心地、是一大大的圓池、內種荷花、花下有上下游泳的好些小魚；池之中央、高立一彫刻的裸體石膏女像、她的右手、擎着一隻不斷地在滴着清水的小葫蘆；園的左方的青草地上、橫躺着一所秀竹涼亭、內有樹幹作成的圓桌及四把小椅；其餘各處、是些條長長的靠椅……舉首東瞧、是一輪初升的夏日、放出溫愛的光、照遍人間萬物；這時候、園裡各花、正在微笑着歡迎她的來臨……啊！原來還是一個清雅的花園！秀美的景緻！

幕開 青年立在池旁、作着呼吸運動；去三四分鐘之久、少女悄悄地從他的背後跑來、伸開兩臂、很親愛的把他抱住；青年立時嚇了一跳、

少女 早安、約培哥哥！

青年 但是我被你這一弄、却就有些不安了！早晨你很安樂！

少女 謝謝你！你陪我在這園子裡面散步？

青年 我很情願、

少女 既然我撫着你的肩、你也須摟着我的腰！

青年 並且我還要携着你的手！

少女 我們倆有多麼相愛喲！

——他倆已經依着那個提議去動作了、慢步兒且走且談——

少女 你情願我們在那一天結婚？

青年 三伯父不允許、他說、他很痛愛你！

少女 請你放心！他干涉不住我們的自由；我已經請到了一位助手、我的母親、

青年 但是他依着自己是一家之主的地位、專制性很厲害！

少女 我們應該滿不在乎；並且要打倒牠！

青年 我仍舊是有些怕……

少女 不、那是不應該的！你要奮鬥些；向來你的勇敢性、到那裡去了？

——青年很覺慚愧的低下頭去——

少女 我們走向涼亭裡面去休息吧、

青年 （仍是不語、只點了點頭、）

少女 真的、我的親愛的、你不要隱沒你的勇敢性！我已經去到樂斯可製衣店裡定做我們的結婚服了；料子都是從前你挑選的那幾種、只要你明天去量身段、

青年 （高叫着）好的！我要增加我的勇敢性！這件將來我們幸福的事情、一定要使牠成功的不可！

少女 當然的、你打算我們在那天結婚？ （未完）

謀活難 —社會寫真之一幕— 瘦梅

自來就受環境極險惡的壓迫、又偏偏沒具幸運、畢業後剩在家裡、自已早已感到百二十分的窮愁坎坷了！並且沒具農業的技術和練到的臂力、所以莊稼地無論怎忙、我只得閒着坐視而已、閒着坐視、就是白吃飯、唉！白吃飯眞不易、兄嫂們的眼球、每視我則變白色、侄兒們雖小、却唇舌伶俐、常聽他們自言自語：「那有一個大人竟白吃飯的？……眞不恥！……」的確！兄嫂們以目促我謀生、侄兒們以口攻我無恥、這有多麼難得的興奮劑？天天吃能不興奮嗎？興奮！興奮！求知人！勞計畫！結果；總歸在泡影月如一日、轉瞬又到六月中旬、天氣非常熱蒼蠅非常多、素往願去閒談的鄰家、此時亦不願去了、槐陰柳下雖堪徘徊、怎奈我又擺脫不開無端的煩惱何！如是我自選一份消極的工作、藉可排泄排瀉我腦內久積的酸的臭的腐積、又可與兄嫂任難的譏聲遠避三舍、哈哈！這是甚麼好工作能這樣的遮我醜？就是我憐那四叉老叉瘦的老馬、被蠅子咬的實實難受的可憐、每吃了朝飯騎上牠、攜着幾本平素得意的小說及一塊口琴、到郊外人跡稀絕的草塲裡、把牠放開隨意吃草、我亦隨便坐在草裡、或看書或吹琴、有時高了興、跨上牠背、琴狂吹、嗓子亮的高高的、謳上幾句京腔大戲、唉！在這高興裡、我却又怕起來了、怕的是；行人笑我顛狂、詩人以我做題、寫眞師把我攝去！咳！這高興的背景有多少潛伏物、不言自明矣！

日復一日、依舊騎馬攜書到郊外、古聖賢一般、多麼美哉、無事人似的我■正行在那塊地的窄路上、恰遇對方來了兩人、穿的潔白的夏衣、遙遙就辨出是一老頭子與一妙齡女子、我把老頭子拋開、視線直瞪々的注在那女郎身上、由她的服裝却衝動了我的驚心、很怕她是我的女同學、冒着我這樣的狼狽、豈不惹她見笑不少嗎？一面還麼想一面前進、及距離只有十數步的當兒哈！看的清楚、不是別人、正是女同學B女士、此時要躲開走、沒旁路、欲退回去、末不及、唉！只得把腦袋一低、裝不看她們、亦不管她們看不我的混過去、偏々這路太窄、還馬又不會讓路、一直走個對面我忙加力撥那馬時、忽聽那老頭子說：「唉！你不是君嗎？」我還可裝不得了、忙抬頭一看、乃是吾鄉的林學究、B女士的爸爸我舊老師B老頭子、此時顧不得形穢、也顧不得慚愧、慌忙滾鞍下馬、唉！偏々不給我裝體面那雙「非」字式的破鞋、一摔多遠、好不慚愧、把牠穿上、羞成一團的對B老頭深叩一禮、然後目的視線光對B女士一射、見女士似笑非笑的面孔默訕着、還沒待我說話、B老頭却先：

「你……還在家裡嗎？沒做事去？……」很奇異的問我、我滿面溢着羞澀：

「那出去做事了？費了許多心血、也沒……」

B老頭把眉皺皺、似乎替我犯愁的樣子：

「啊呀！年青人賦閒着、豈不給寶貴的光陰就誤了？應該多託人、勿論如何、謀點事做才是！」

我忙接着說：

「何嘗不是這樣想！怎奈願與人違！」

說到這裡、雙方都默々了片刻、我忽一轉念、想到我們鄉人都璧揚他的兒B先生、在省裡很有名望、要趁此機會、托這門子、或者能解決我的愁城亦未可知、

「聽說貴大兄、近年在省裡很不錯、交遊也宏濶、我早想去求你、託々貴大兄、給我……」

B老頭聽我這一說、樂了、立刻笑容一現、連臉上的皺紋都崩開了、很得意的樣子、一手扭着「八」字的鬍鬚：

「哼！你大哥現在々大學裡、當會計主任、聽說他們校長還是省長兼任哪！總之々省裡的幾位大人物們、差不利都有來往、若託他可亦容易、眞個的呀、寫字的地方還不有的是嗎？」

他說一句、我應聲是、我見有點投機隨又接說：

「那麼；你多費心、就把我給周濟了！」

說畢我兩目的視線、全付射在B老頭身上、意思要懇他應允、B老頭依然扭着鬍鬚、都想不到他很痛快的、（未完）

詩歌

秋痕波俠兩友失和有感 狂龍

夫妻之情又反眸、朋友之誼尚門口、
救國愛人復誰信、千言萬語爲掩羞！
○○○
與妻忿怒方消歇、聞友恨々又門封、
人生何處尋情愛、宇宙鴻濛本無樂！
○○○
朋友失和干我何、何也盈腔感傷多？
多傷心碎一切失、失意恨愁滿碧落！

我想糲下我的頭顱於磐石上摔碎 狂龍

我魂靈的心血啊停住吧、
狂然不要想什嗎、
我魂靈的嘴唇啊閉住吧、不要
求什嗎、
世界上本沒有快樂、你尋什麼？
人類的心中原沒有愛情、你求什麼？
而愛情與快樂啊、
盡向錢孔裡和刀尖上放落！……
○○○
我要毀滅啊、把宇宙一切盡毀滅！
我想糲下我的頭顱於磐石上摔碎、
我心中的悲哀啊、或可隨着訇訇的聲音而散逝！
我願激烈的地震、震碎一切、
我願熊熊的烈火、焚盡一切、
這樣啊、我心中的憂傷、或可隨一切而消失！……

水滸式之廈門刦獄 阮郎

五月廿六日廈門發生空前之刦獄案、其行動頗有類似古小說水滸中所載者、爰擇各大報中所未見刊者、一一記之如下、

▲刦獄者之團體化 五月廿六日上午九時至十時、廈門監獄之側、忽見三五成群形如學生之群衆自各方來集、其先行者爲數凡四、入監獄、以求見某々囚犯爲名、入應接室、獄卒及巡警荷槍而立、如例導客入監舍、客既入內、遇一獄卒、忽囊出手槍、砰然一聲、獄卒倒地矣、而獄外人衆、忽亦鳴槍狂呼爲和、蜂擁入獄門警拒之不得、遂均竄入獄內、打開獄舍、縱囚犯以出、時值星期守衛者甚疏、況事不猝防、死者又夥、無可如何也、刦獄者既開獄門、擁十數囚犯、呼嘯而去、其鳴槍爲號也狂呼爲應也、三五成群以來也、呼嘯擁囚以去也、既去而找尋無蹤也、均爲事前曾經嚴密籌備之明証焉、況其行動從容、各人有其職務、或爲偵敵、或爲著手刦獄者、或爲先導或爲後應、則其刦獄之人亦具團體化也、

▲逃囚重返之異聞 事出後、獄中人急行報告軍警、以資追緝、一方召集人員查點獄內狀況、則獄卒死者凡二、傷者不計、獄舍之門盡闢、在逃者爲數凡五十四、其餘則有囚疾病不能行動、或柔懦畏罪者尚有一部分竟未乘機越獄、在逃之五十四人中、已有六人被獲、更有二人則去而復回、此重返之逃囚欣然語人曰逃獄之徒、雖離法網、幸而不爲亡者所得、生亦何趣、不幸而被再捕、則獄重罪、律有明文、亦太不值得也、此二人亦可異矣、其他之四十六人中、據云有共產黨犯廿四、此次事變、聞亦係共犯爲梟者、蓋近半月來、鼓浪嶼一帶、爲當局破獲之共產黨機關爲數極多、而被捕者更有三四著名首領、則此次刦獄當非無絲跡之可尋也、

▲警察看影戲闖禍 按五月廿六日、此刦獄事件發生之日、適爲星期日、而其刦獄之時間、又在上午九十時間、星期日爲各團體之例假各處人手缺少、即街道之上、以時間尙早、行人亦少、又況廈門習慣、每屆星期日之上午、某戲園例有電影之開映、以餉軍警、各處巡警軍衛、凡非有必要之職務者、輒相率前往、廈門監獄中之守衛亦何曾例外、故刦獄者乃乘此大好機會、實施其奸計、而如願以償也、又聞在以前、在獄之同黨、亦早知此項消息、因其出獄之後、除少數逃囚被獲外、大多數均不知去向、可想其必有秘密之避處所事前已經通知各關係人也、

▲雖綫索尙未破案 此次事變之眞相若何、人言人殊、莫衷一是、然大多數之意見、則均以爲係共產黨徒所爲當局對於此案之善後辦法、則聞已有相當之辦法、辦法如何、莫可得而知也、數日前有人擧告、爲此案主犯々巢穴、係在某中學、當局飭警搜查、亦無結果、不知何時方得水落石出也、容拭目以俟之、

素描種種（續） 賣桃者 篤嘯

「你這桃多錢一斤？」

「這邊的兩毛、那邊的一毛、」

K警察翻腰的兩毛一斤的選一個、嚼着、吃完又拿起吃着、三四個……

「老爺！請吃這邊的吧！」

「怎麼、不行嘗々麼？」

「你老嘗一個兩個行喊！咱們是小本買賣、足吃有半斤啦！」

「不行、非吃不可！你這東西的小孩眞可惡、嘗幾個能怎的？那邊的小不好吃！」

「別生氣、吃就吃吧！」

「你這孩子、還說怕皮說咱？誰讓你在這地方放挑子賣、不是有告示不准在路旁放挑嗎？混蛋！挑走！挑走！……」

警察老爺怒了、用左腳踢桃筐子、筐往前一撲、桃滾出半筐、

「怎末、不讓你白吃桃子就給踢麽、讓走就走、何必踢！」

「他媽混蛋、講究什末？」

九、一二、

藥性和平 一搽見効

老篤眼藥

ロート目藥

耑治

時行眼疫 眼脂分泌 眼瞼充血 眼瞼糜爛 結膜炎 火熱眼症 眼內搔痒 倦眼致病 眼內砂粒感 流淚 羞明畏光 日晴受擊 其他一切眼病均奏卓効

老篤眼藥之特色

（一）老篤眼藥係日本眼科醫界之權威者前東京眼科病院長德國醫學博士井上豐太郎先生方劑

（二）老篤眼藥其處方配製均最進步故搽本藥時不必再用他項藥液洗眼

（三）老篤眼藥因精選極貴重藥品爲原料其作用不痲不痛而功效昭著

（四）老篤眼藥另添簡便點眼器及擦眼之消毒布至爲妥善

老篤眼藥及胃活工塲

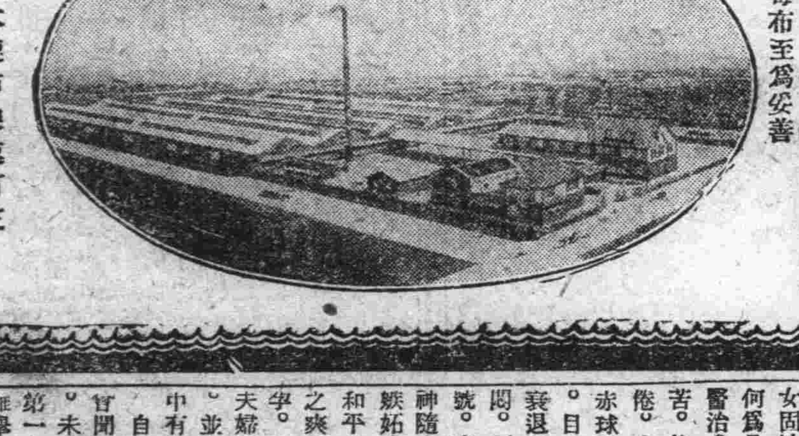

代售處 大連市浪速町三 賣藥會社

◎全國各處藥店有售

此爲婦人必讀之書將贈欲生子者

設若不冀生產

亦可自療其子宮病

以期一生健康快樂

讀此書可得超越之智識及確信並可爲健康之指導者利及他人

懼哉無關心於衛生之婦人。平素自誇甚壯。然至寒冬。則腰足俱冷。若無湯櫃並炬爐及懷爐。雖於就寢之婦女甚多。或以婦人腰足之冷乃婦女本來之冷性。視爲無妨。不知其爲血道子宮病之初期。竟不關心。治至日甚一日。寒冬固不待言。即於盛夏。腰足俱冷。手足亦痹。尙至年老。或如一種之神經痛症。疼及全身關節。痛入脊骨頷筋。大爲苦楚焉。似此婦人。必由局部。下出污濁。即謂白帶。有曰婦女固有而致之度外。此實不惜其命也。夫下白帶。若不之治。則終生不癒。蓋初如水之透明。且似卵之白質。粘々而出。嗣帶黃青色混血而下。發一種之臭氣頭眩目暗。每感身寒。常覺體熱。稍勞則疲。或暈眩氣逆。耳鳴。眼鈍。便通不良。或隔一週。或經期不順。月經前後。下腹疼痛。甚而經期中。臥床不起。致常腹脹股張。腰痠肩痹之苦。陷於悲慘之容態也

▲爲一家之主婦者。係良人之好伴侶也。若患是病。致家族憂鬱。常抱不安。原因一般婦女固缺專門衛生智識。未知以何爲是。且恥被人知覺。怠其醫治。初雖輕症。無如自忍其苦。終至全身病劇。則心身疲倦。食慾不進。日減血液中之赤球。釀成貧血症。顏色蒼白。目眶黑暗。身體瘦小。容色衰退。神經過敏。遂起悲觀煩悶。不知不覺。自生悲泣。怒號。夜不得眠。元氣喪失。精神隨之不振。或致癒病。便爲嫉妬。久成鬱憂症。破壞家庭和平。衰退生殖機能。無一日之爽快。且不能孕育。萬一有孕。多至流產。早產死產等。夫婦反目。終則病毒侵入內臟。並諸機關。惜哉一命傾矣。中有悲觀之極。發狂自殺耳。

自己健康自己責任

曾聞古歌云「金銀珠玉將何用。未若有子膝下樂」此乃人生第一之希望。設患子宮病。則難孕子。幸而有子。或至中年始患子宮病者。顯一般婦女。日早一日。先學得病理療法等之智識。以防危險。俾其復回健康。全圖一家繁盛方可。

▲殊如所記之子宮病血道。非僅指結婚后之婦女。則未婚之處女。獨身之老嫗。亦有是病。今推子宮病。多由淋菌梅毒菌之作用而發者。其他亦有由月經時之感冒。榮養不良。八身過勞。外傷熱性傳染病等誘原因而起者。釀成子宮內膜炎。子宮外膜炎。膣炎。子宮實質炎等。總而言之。老婦之血道。若成白帶長血。俱屬危險。自顧健康。勿使罹染子宮病血道等症。萬一患是病宜自其未至慢性時期。及早治之。

▲雖有良醫。若非病人之自守養生法。良醫亦無如何矣。治與不治。則在乎病人之有養生與覺悟如何所致耳。自已若知則自已治之若以痩白居。而不急以反正。任其陷於重症永年之子宮病。必有種種雖投其金銀。盡其苦勞。彼世之婦人。不知凡幾也。倘得相迷之末。將認爲不治之病。確實之知識。適切之治療。則一切之婦人病。自己既知其原因。既知其容體。既知其所爲。則以自己之手。療而治之。固綽綽乎有餘裕矣。日本婦人之美點。在於强忍。在於善締。若因子宮病之故。而忍其疾病。是野蠻之恥辱。又依不治之病而歸之。亦甚爲早合點也。無論永年之持續。子宮之難症。苟善以治之。生子將見多數。其實例可以立證。今爲婦人科之最大權威者有六人之醫學博士。藥學博士。其他著名之專門病院長。以實驗而證明。是其確實。着手一治則可合點而行。彼之親切而述出者。有婦人病者之心得一書。若有所觀覽。依此以爲。誰不見其蘇生乎。夫豈特一人之幸福而已哉。推而至一家一族。推而至於鄰人友人。且及於國家國民之全體。俱有得其益。既非下藥。決不相欺。其於治療之法。試鑑別其善惡。其生涯可安樂而享其幸福。請勿徘徊四顧。急以明信片一枚。（提明其爲讀臺南新報之人又需封於此新聞貼以五釐切手附記住所氏名）聲明於東京京橋區新榮町四之一。笹岡省三此書非欲賣出。實欲普及衛生之知識。以此目的而配布之。苟密封其書。無論何人。必欲送附於机右焉。

請看 長壽公司 生殖靈 眞正靈驗

敬啓者仲言向來身體歡弱面容消瘦作事缺少精神屢請明醫診治服過極多補藥無如終不見功上月蒙陳君堂兄介紹向長壽公司購生殖靈一料服之剛下面皮紅潤身體轉强作事不知倦怠足見生殖靈眞正有靈不同凡品爲此登報鳴謝藉感製造此藥與經售此藥者功德無量焉

大連市山縣通十八番 東裕錢莊 李仲言 謹啓

奉送 照妖鏡奇書

「照妖鏡」是一部大部燭奸秘籍、揭破社會無數鬼蜮行爲、實人實事、宣洩無遺、光怪陸離、窮極大觀、牛鬼蛇神、活現原形、凡女界艷史、風流罪惡、以及各種秘密黨會、秘密組織、秘密機關、秘密黑幕、一一揭露、大快人心、全書裝訂二厚冊都十萬餘言、共有子目二百餘則、插圖一百餘幅、均著名畫家得意之作、定價每部大洋二元八角、實價亦須二元茲當再版伊始、特提出三千部舉行奉送、每部祇收裝訂工料洋一元一角、眞是機會、切勿錯過、凡欲明哲保身、及欲洞悉各省秘幕演史者、不可不快閱「照妖鏡」也、（外埠郵寄、最好用郵票匯票、或用上海通用鈔票、或用日本鈔票、幷請將此告白剪下、方有效力、）

上海北山西路德安里格言叢輯社啓（運）

西美華皮件工廠啓

自運米國原料 耑做足球 皮鞋籃球皮靴運動各鞋 應有盡有 外城定貨稅費自理先交半金空函無效諸君惠顧無任歡迎

大連西崗大仙街四十六

同昌吳服店

國產絹葛 西裝服料 絲織物品 閨閣應用

經理高亭勝利唱機話片

大連奧町 電話四五〇二番

定價低廉——歡迎惠顧

王仁眼科專門醫院

院長 王仁

地點大連市西通六十四番地（常盤橋西廣場電車道中間）

電話六七五二番

華文打字機 歐文打字機

▲附屬品俱全販賣兼修理▼

謄寫版 盡人無不稱揚 效用迅速馳名 油印機

大連市大山通 小林又七支店

電話 四四二番 六〇四三番 七九六四番 振替大連九八四番

馮庸氏親率諸健將 本日午後抵連

【大連】萬人共望之馮大健兒。本日午後五時。便將浩蕩而抵連矣。一行除選手指導而外該校々長馮庸氏。亦必同道而來連。先日赴瀋之大連選手中青武術班之男女學生及其他日方之關係者。均擬赴站迎接。一行准下榻於浪速町中華青年會。關於飯食一節。先擬包伙於四泰成。繼以中青當局。念及先日大連選手赴哈途間多承厚遇。本屆該校健兒蒞連。不能不稍盡東道之誼。故改於泰華樓招待一切。

本社同人 對於體育一道。尚以全力提倡。現值馮大健兒第次抵連。因定於二十五日正午。假座泰華樓上而歡宴之。一行日程。業略規定。茲錄如下。以供與秋水望穿之迷公。

二十四日 午後五時抵連 即晚六時應滿鐵之招待

二十五日 正午出席本社之招待宴午後四時十分與日軍有賽足球於大連運動場 午後八時於神明高女比賽籃球

二十六早車歸瀋

西崗警署 考錄汽車司機

【大連】小崗子警察署十月份之汽車司機考試成功及格者。於昨二十二日由關東廳正式發下証書。計入選者甲種一名。乙種八名華人五名。日人四名。茲將姓名列下。

甲種。關田爲助。乙種。許昌金。王憲亭。李國臣。孫廷江。羅文成。江川達夫。三宅訓一。肥後隆義云。

外甥助舅父的陣 捉拿舅母情夫 抓住硬要置之於死地

【大連】勞工之三角戀愛。以致殃成殺人未遂之事件發生。於昨廿三日午前三時許。在市內東山町二番地碼昌華工收容所附近之山谷中大演戲劇。原因爲工頭王明善（四十一歲）之妻王後氏（二十八歲）與一工人韓九山（二十八歲）者

通姦 事爲本夫得悉。遂在暗中偵查。於二十二日午後五時許。王某即對其妻曰「吾今夜去金州訪友。明日返來。」言後即走出家門。劉氏則信以爲眞。其實王並未去金州。意在暗中捉姦也。入夜後韓某果來。王某約同其外甥王善威（三十五歲）者。返回家中將韓某捉住。用

鐵鞭 將韓暴打。韓某自事不佳即往外逃。二王追至外間。在一深有八尺之山谷中將韓推下。如是韓某即跌得昏迷不省。後來二王又用繩亂絞韓之頭部。本想致彼於死地。幸而斯時有大連署之密偵從該處路過。將加害者等帶往署。韓始得慶生。

率隊來連的 馮庸氏

馬大之足球隊

馮大之籃球隊

跑爲上策 欠債太多莫有辦法

【大連】市內千代田町一番地。住有陳福有者日昨二十三日向警署提出搜查呈狀。被搜查者爲住於市內東山町二番地之馮之勝者原因爲馮欠陳之債若干。於二十二日午後六時潛逃別處不知所之云。」

中試遠征軍 大獲勝利

【大連】前報曾載中試足球隊赴金比賽事。業已於月之十九日在金州內外綿場內與金州農業學堂比賽。結果以三對一之比。中試大獲勝利凱旋而歸矣云。

沙河口警署 發表汽車司機

【大連】沙河口警署拾月份之汽車司機考試。於昨廿二日發表。由關東正式發下証書。計入選合格者甲種國人一名。乙種國人二名。日人一名。茲將姓名錄之如左。（甲種者）由忠泉。現住香爐礁三區二一二番地。（乙種者）沉縣選。現住西十三番地。于星財現住沼溝會暴家屯。王景沐現住沙河口元町一三五番地。三浦吾郎。現住沙河口大正通一四九番地云。

莫有出息的漢子 仗着老婆吃飯 花錢太多老婆說說還要動打

【大連】現今之婚姻事件。有養漢者。而有漢養者。夫一般男女相嫁。漢養者多於養漢。常言「嫁漢嫁漢穿衣吃飯」。此乃婦女之口號。表示其依賴之大精神也。而養漢無寥寥無幾。在大連市中養漢者多爲不正之事業。正當者未有所聞。在市內小崗子露天市場一區六十八番地。住有一無業流氓張德勝者。（天津人）張某向無職業。日常生活全爲其妻侯氏（四十五歲）山東黃縣人氏供給。侯氏專門爲人治病。賺些銀錢供給家用。於日昨廿三日午前七時許。侯氏在某方看病賺得小洋四元。張某即拿去一半（二元）侯氏謂彼不當拿出許多錢去。張某即大大不悅。請吾吃飯要緊。侯氏謂彼吃飯也用不了二元。如是雙方大起口角。張某即將侯氏暴打一頓。其後又用菜刀將侯氏之頭砍傷。侯氏無法報告小崗子警署司法係。請求官方爲之作主。官方即將張傳署。加以嚴重責斥後。處傷害治罪云。

日本艦隊旗艦 「球磨」本日來連

【大連】日本第二遣外艦隊旗艦「球磨」。定於今（廿四日）午後三時自旅順到大連入港。」

東京各工場 工人數減少

【東京廿二日電】與十月十日國勢調查同時全國所舉行之第三回勞働統計。東京市於廿二日將概數發表矣。據查東京市內使用勞働三十名以上者之工場。有四百七十六處共勞働工人。四萬九千人內男人四萬一千六百名女七千三百名。與上回日本昭和二年之勞働調查比較之。工場數四十七處。勞働者數五千六十七名。各約減少一成云。

前關屯普通學堂 舉行初次運動會

【大連】氣爽天淸。楓丹菊秀。人之精神可增百倍。此正青年學子鍛鍊身體之極好時期也。前關屯普通學堂。擬於陽曆月之二十四日（雨天順延）午前九時舉行第一次秋季運動會云。」

請官追究此事件之眞像。而爲弱者明不平云。」

居必擇鄰 租房的原是一稱無賴

【大連】在小崗子警署保安係屬提呈狀之李華亭者。現住市內小崗子新起町四十九番地。因房屋事件首告一孫山亭者。孫某現住在彼之身傍本房。每月房金卅四元。言爲開木舖生意。不料孫住不多日又另轉租與一群不良之徒。多日夜出歸之樑上君子。李某恐有不測。遂向彼下一逐客之令。然而彼等仍是置之不理。李某無法便投呈小崗子警署請求設法。警方雖亦明令令其搬家。仍依然不聽。李某出無奈向警方哀求爲之作主云云。

對之。不加可否。姑俟政府批令如何。爲之轉移云。

日本表彰八十七孝子

【東京廿二日電】日本文部省（與中國教育部同）擬於本月卅日教育帝論四十年記念日表彰全國孝子。現下由各府縣報來多數中重愼銓衡結果。八十七名之中。廿二日已先行表彰八十七名之篤行者並有。在文部省大臣表彰狀中添金百元亦同時送於各縣。而各府縣將於三十日。舉行嚴肅之傳達式。」

復旦大學 名譽博士 于右任邵力子錢新之

【十七日下午十時發上海專電】復旦大學今日二十五日週年紀念。贈于右任邵力子錢新之名譽博士。另贈學士數人。于邵錢均到演說。于邵係舊校友。

各民政署地方主任 會議之第二日

【旅順】各民政署地方主任之事務商洽會議。第二日。自廿一日午前九時。在關東廳會議室。繼續而開會矣。今錄旅順民政署提出案件如左。

一、由從事地方行政職員請習。每年開催一回事宜起。五相交換如左之事件。至午後四時始行閉會。

一、關於公議會監督規程制度事宜（旅順）

一、會吏員休假規程制定事宜（旅順）

一、設置市會計事務規程準則事宜（旅順）

一、關於臨時或常設委員制度實際上之運用事宜（大連）

一、會吏員休假規程並會長以外之會吏員宗族亡故規程制定事宜。

一、關於普通學堂職員之退職給與金與會給薪吏員之退職給與金均衡事宜。

一、關於普通學堂職員轉任之旅費支出事宜。

一、會吏員之增薪。年末賞與旅費委員之費用賠償諸給與金數之標準事宜。

一、會郵便事務津貼金事宜。

一、對滿鐵會社所有土地會稅狀況承認事宜。

一、關於普通學堂教員退職給與事宜（金州）

一、關於畜犬程度事宜。

一、關於保用制度改正事宜。

一、關於普通學堂教員退職給與金事宜。（普蘭店）

一、關於保用制度事宜。

一、關於會稅反別制改正於地價劃事宜。

一、關於商務會取締事宜。

一、關於會稅中反別制事宜（皮子窩）

一、關於普通學堂職員之服務並事務事宜。

一、關於道路規則制定事宜。

一、關於會行政事務講習會事宜。

一、關於對土木技術員配置事宜。

國勢調查 報告須至十二月底完

【旅順】日本於十月一日所舉行之國勢調查。現下各地人口概數。已有漸形發表。而在關東廳臨時國勢調查課。正欲督理。然終未若日本國內之迅速。目下各地之調查成績。迄至今日。僅大石橋一地有報告而已。及全部報到。至來月上旬似有可成之形勢。而欲判明人口概數。非至十二月底不可云。

妻子逃匿案 金明山言語可疑

【大連】人心不古世風日下。姦淫邪盜之事層出不窮。而逃跑拐騙之案件尤無奇不有。前報住於沙河口元町一百三十七番地。山東之子萬之妻王宋氏於月之十一日攜帶其女菊子逃走一事。王某曾向沙署保安投遞搜查願書。至今有十有餘日仍是消息杳然。據王某之鄰居云。在宋氏逃走之晨。係由其娘門姊金明山之妻金宋氏之招同行外出。此中之蛛絲馬跡。金宋氏確有誘拐之重大嫌疑。而金明山並明言向王某恐嚇。爾妻現在哈埠。爾有何法可以使之。王某聞此心中當然不快。但亦無法。不得已於昨廿三日再書呈狀告於沙署司法。

國歷年底結賬 商界尚有問題

本年國歷年終結賬。萬難再延。距莫米業。南貨業及營日用物品之商店。以該業等全年營業機會。厥賴冬令。而國歷年關。適在廢曆十一月中旬。人民購備用品。比較平時加多。而本店備貨。亦正在充滿時期。苟金融界在此時欲結束全年欠款。換情度理。定所難能。故米業會一度呈請社會局。轉呈中央。請求通融。一面函請錢業公會。轉告會員同業。准予變通。今年年終結賬。展緩至一月底爲止。去後。錢業修

頭自動飛馳 撞倒了平房三間 北寧路上一幕怪劇

【津訊】北寧路第一〇一次快車。於十八日晚十一時三十分。開抵天津東站後。其原來車頭。例須更換。惟時次車頭。入東站機車房後。其司機人下班休息。不料至十二時許。車頭忽自動由第一道軌。向東飛駛。事爲該站李站長查覺。極爲驚慌。恐釀意外。當急用長途電話通知距十五華里之張貴莊站。設法堵截。該站長聞訊後。當立傳令警務段派出所人員避出。並令搬開夫速移二道鐵軌。以便堵截。是時該機車疾駛而來。闖過第二道鐵軌。卒將該派出所平房三間撞倒。但幸未傷人。至是車遂停駛。闖禍原因。係該車年久失修。汽門太滑所致云。

不怕死案結束 大光明罰洋五千元 撥充君毅中學基金

【上海通信】大光明影戲院以開映羅克主演之不怕死影片。侮辱國人。經市黨部禁止各報登載廣告。時將半載。昨該戲院具呈市黨部云。呈爲仰懇撤回停登各報廣告禁令。具維營業而恤商艱。竊商前以失于檢點。開映羅克不怕死影片。其中有侮辱國人之處。深用疚心。自當時奉鈞會停映訓令後。當即遵辦。並曾自動登報。向國人道歉。而羅克本人。亦已於前月具函吾國駐舊金山領事向吾國人正式道歉。此事似可告一段落。前承鈞會知之辦法。如登報道歉檢查影片。及以後不得再映羅克影片第三項。俱可遵辦。惟將該片銷燬一項。則因該片所有權。屬於派拉蒙公司。事實上萬難辦到。應請鑒宥。而自各報停登廣告後。時經半載。營業一落千丈。損失之鉅。非可言宣。鼓願遵照電影檢查委員會決議勉繳罰款五千元。以贖前愆。謹請鈞會指定捐助任何公益事業。商無不遵辦。一面對於後映演諸片。自當隨時於事前申請本市電影檢查委員會檢查。以免再有錯誤。即合具呈懇請鈞會鑒核函知各報撤回前項禁令。准予照常登載廣告。無任待命之至。謹呈等語。茲悉市黨部顧念商艱。已准該院所請。決議函電影檢查委員會切實審查該影院影片。並通知

各報館凡大光明影片。經電影檢查委員會審查後。准予登載廣告。至罰款五千元。指定撥充君毅中學建築校舍基金。該款暫存上海市銀行俟建築校舍時動用。昨已分別函批知照矣。

百二十七歲 能徒步遠征

【里斯十八日訊】此間有里馬其人者。生於西非洲綠角地方。現年一百廿七歲。尚能徒步作長途之行。直至六十歲時。始由國王加羅氏爲代父。而受洗禮。距今已六十七年云。

發現奇茸 日本小學師教

【安東廿三日電】安東日本大和小學校訓導藤田謹次氏。於本年八月。率領本校學生。來至大連星個浦海濱。作海濱聚落之際。忽發見世界未曾發見之茸。送於擁有日本菌知學之權威者川村理學博士求其防定。由該博士鑑定結果。答覆謂係世界第二次發見之珍奇品如左。珍茸之學名曰「新布魯娜蜜油列利」。而川村博士冊名之曰「長柄赤籠茸」。其傘如籠乘其上。高約十八吋。柄長十四吋。傘之徑十一吋。實爲相當不不之物也。

住房不給房租 惱了房東去報官

【大連】市內沙河口王陽街。二五六番地。住戶楊日成。現年五十三歲。在萬歲街一百零二番地。有房產一處。租借與一孫傳舉者居住。孫某因手中不便曾欠下房金十五元七角五分。楊某討要不得。於昨日（廿三日）午前到沙署保安係告訴請爲之討要云。

準備組織中央國醫館

【南京二十日訊】古應芬陳果夫陳立夫易培基等。十九日下午開會討論組織中央國醫館。聞已決定最短期間內成立。其組織內容尚待討論。

甘災亦重 美教士之報告

天津英文華北明星報載。扶輪社十七日於利順德飯店舉行每週聚餐。到會者甚衆。請美教士安獻今氏演講甘肅災況。及救濟工作。略謂該省於一九二〇年十二月間。發生地震情事。十分鐘內死亡達二十五萬之衆。至目前則爲饑饉所籠罩。其主要原因。厥爲大旱所致。然以內戰瀕仍。軍隊壓迫。甘民益形不支。安氏謂「余旅行世界各部行見者甚衆。從未有如去年於甘省所見之民衆因苦及甘省破敗情形之甚者。余於甘省甚爲熟諳。而此種經驗益覺難於忍受。於饑饉之外。復流行瘟疫傳染痛症。五日間於蘭州一城中。每日由城中抬赴野外葬埋之無名屍體達三百具之多。是故以饑饉困餓與戰事。死亡者已減少全省民衆三分之一。即十年前繁茂之城市。現以居民死亡殆盡。呈荒涼悽慘現象。據謂甘肅全省之天主教及基督教傳教者約計八十名。其中十四名。已以瘟疫症去世。患者三十人。痊可者只十四五人而已。安氏於甘省工作時中。曾遇强梁匪徒二千名。於安氏所在城市中被行搶掠。五千三百元之賑款。皆爲匪徒刧去。但回人聞悉外人從事賑濟工作後。即竭力幫忙。結果五千三百元之賑款。亦如數交還。安氏竟然得匪徒中回教徒之維護。以騾馬輸送三萬元之現款。到達匪徒環集之甘省中心。安氏此次赴甘。從事救濟工作。所攜賑款。實達五十萬。然未有一分之損失。至於甘省匪患。乃全由災饑所致。蓋省內民衆爲飢寒所迫不得已而出者也。匪徒之城攻取地其目的。只在取得該地所藏之玉蜀黍暨穀米而已。匪徒旣明瞭安氏一行之目的。在於解救災疫。賑濟災民。即不再從事盜匪生活。彼等幫忙救濟工作。修補道路。建築橋樑。安氏於結束時。指陳該省男女及嬰兒。以飢餓故。奄奄氣息。

奄奄待斃。狀甚可慘。由人道一方面着想。亦當以各種方法解救該地饑饉後之慘苦狀況。人類有時遇天災死亡。或戰鬥致命。但眼見男女及幼童緩緩餓斃。其情之慘。實無以復加。蓋欲明該地災民之困苦狀況。非與災民有個人之接觸不可也。

傾了東家 櫃夥潛逃帶去財物

【大連】市內沙河口仲町（二）八六番地日人西軒治處。有華人傭員兩名。一爲李安佳（二十五歲）一爲李學（義四十歲）。彼二人於昨二十二日午前五時許。竊有西某財物若干。相携而逃不知所之。西某無法報警署請求尋找云。

生活難—生活難 來到連濱仍無飯 官令山東同鄉會送回海南

【大連】貧民宋利溪。現年三十三歲。原籍山東沂水縣人。於上月間因在家中不能度日。遂携帶其妻女三人來連求生。暫住於市內北崗子廿番地九十九號。宋某來連尋找生活不得。妻女皆爲受苦挨餓。饑手日無點米。妻女因此得有病精神變常。事爲小崗子警署保安係得悉。將宋某傳訊加審訊後。將彼等送交山東同鄉會。令其引渡山東送回故鄉云。

仁丹五包 小孩送命

【滬訊】住居法租界寶裕里七十五號之福建人晉某。有子名五娭、年僅三歲。十八日下午二時許。乘家人不備之際。五娭將房桌上所置之仁丹撑出。盡行吞吃。初以爲糖食。末幾腹中覺難受。遂大哭不止。經衆發求治。但因年幼胃弱。無法醫療。延至下午五時氣絕身死。

日本上級社會組織 由緣俱樂部 加入俱樂部可自由擇婚

【南京特訊】因新潮流之影響。舊世紀一切束縛。將按次破裂。男女結婚一事。尤爲理想中應所改造者也。藤田合名會社長藤田輝雄氏。現覓聯合各方面知名之士組織一由緣俱樂部。如子爵青木信光。子爵吹省三。又吉岡彌生女士等。均加入斯部爲中堅分子。此爲甚。「由緣俱樂部」之趣旨以人生重大事件。莫如婚姻之選定。依舊式專賴親族家庭之選擇。範圍狹小。是否合於當事人之充分心理。則甚所難知。影響人生前途。莫偶之責任。專盡普通月老之義務者也。凡入本部擇妻選夫者。除依照本人之理想意志外。須填寫如下之履歷書。趣味性質。性病之有無。血統。及本人之職業。收入。財產。健康。照像一副。寄達本部。本俱樂部即依照各人所書一一記入簿冊。然後作雙方旨趣相符之配合。如能與男女之欲求相同時。即由本部通達雙方當事人。作最後之徵求。如無問題雙方婚姻。即告成就。

北平教費 財部已撥三十五萬

【上海快訊】財部撥三十五萬。發北平各學院經費。

高價收買新舊金銀寶石鑽石各種表
大連吉野町二二
鈴木金陽堂
電話八二二六

感謝名醫張海蓬先生

敝人患有胃口諸症以經數載屢次經醫診治未見愈今經行張先生診治現在全愈凡經先生之診者無不著手成春可稱醫家妙手由河北省來連現寓寺兒溝萬泰茂行診特此佈告

敝人 辛作廢

菓子與喫茶
特選之糕餅（シウクリーム）
松屋菓子店
大連連鎖商店街常盤通
電話二二二六番

福爾摩斯偵探案

英國柯南道爾著

（七〇）

第三案 情影

原名（A Scandal in Bohemia）

吾友生平、不愛佳麗、而其室中、乃懸一甍倫愛答之倩影、每一言及其人、則但簡稱之曰個人、不以名、曰個人者、意蓋謂天下女郎雖多、而足掛福爾摩斯齒頰間者、則惟此一人而已、夫以吾友福爾摩斯之爲人、讀者固知之有素、其人實無愛情可言、而峭而心冷、視世間一切事、莫不透澈表裡、不能言情、又遑論乎愛、渠嘗語人、謂偵探家之心、其用實類明鏡、燭奸照孽、莫不賴是、設一旦而鶴情愛二字於其中、則蒙翳鏽蝕、即由是而起、將何以照魑魅、此語實名言也、然於甍倫愛答、獨垂青眼、要不能不惹讀者之疑、故吾得暇必一告其始末、

予自新婚後、殊鮮出、閨房之中、似有絆索以繫吾足、故吾足乃不常出戶庭、而與吾友相晤之時亦稀、福本落落寡交游、予既不往、渠亦不來訪予、惟長日於故紙堆中、治其偵探之學、暇則以哥加因自娛、數日不見、其臂上創孔又不知增幾許矣、但其新探之案、披露報端而告成功者、實已不少、就予所知、已有三案、一爲特理泡夫暗殺案。一爲阿金生兄弟慘案、莫不離奇曲折、引人興味、而其最近一案、則爲荷蘭王族之事、惜予知之弗詳、故不能爲諸君具述、且與本書無關、故勿論、日者、爲一八八八年三月二十一號、予自鄰近出診歸、道經塌克街故居之側、予足不禁爲之躑躅、蓋此一屋、即予與福爾摩斯曩時同居之所、予因婚事他徙、而福則仍寓其間、良馬過厩、輒駐其足、吾人亦猶馬也、時方近暮、樓上燈光大明、穿窗而出、映地成四十五度之尖幅、晚靄爲燈光所射、濛濛如烟霧、窗中有人影往來、負手蹀躞、予知福爾摩斯、又在晚燈之前、搜索奇案矣、蓋其故態、每有疑難之事、而未得其端倪時、輒作此態、故吾知之審耳、吾於此不禁憶及佛國寶一案、此案即吾得妻之原因、而吾與福之分居、亦即以此、故當時離奇之狀、遂一一溯於腦海、其味如嚼諫果、回甘實至雋永、既忽自念、今吾正暇、曷不一造其廬、少敍契濶、此念甫萌、而予右手已先掣其門鈴、拾級登樓、則吾友已歡迎而出曰、聞鈴聲、即知爲君、君來大佳、則即引椅令坐、且以雪茄之盒授予、并指桌上啤酒及汽水屬予飲、福之待人、恒落寞、獨於予、則頗異衆、故予恒樂就之、時福已顧予笑曰、華生醫士、久不見君矣、吾聞閨房之中、實有鎖鏈、人而得妻、即如猿猱之被桎梏、君其一也、言次復以銳利之目光視予曰、數日不見、何便擬肥乃爾、殆又加重七磅半矣、予笑應曰、增七磅耳、半則未也、福因笑曰、徐當以權度之、茲姑勿論、吾但問汝近來又殺人乎、予詫曰、老友、此說作何解、福初不答、但摓手而笑、頃之始曰、汝今又行醫業、安能免於殺人、予聞語、則亦笑曰、汝又雅謔矣、但吾與子別久、子果何所聞、而知予又行醫、福曰、老友毋訝、吾匪特知此、并知汝嘗遇雨於鄉間、而家中又有一極笨之女傭、有之乎、予乃不禁笑曰、嘻乎福君、汝之爲人、殆有鬼附其身、幸而生於當今之世、若先一世紀生者、必早有人詫爲妖魘、屠薪而焚之矣、數日之前、吾實遇雨鄉村、而吾家井有一極笨之女傭、作者吾妻已停其工矣、但汝何由而知、豈於吾人舉動亦嘗費偵探之手續乎、福乃莞爾笑曰、孺子聽之、上帝既付吾人以目、即宜觀察並用、但能觀而不能察者、實違帝旨、今吾目告予曰、華生左靴之上、沾有宿泥、今已化爲平行之線、數凡六七、是蓋經人揩拭而未去者、故予奚知汝家女傭、實至粗笨、是靴雖經揩抹、當濕時、以爲已淨、及至乾燥、泥痕依然、此其粗心可知矣、城傾之路、泥色迴與鄉間不同、故吾一望而知、至汝今日又復行醫、尤屬淺而易見、且吾益知汝於今日實施外科之診察、予乃益以爲異、而福已續續言曰、今有人焉、入予之室、而其人之身、實沾碘酒之氣、左手食指、復著銀淡養三之黑斑、高冠之頂、凸其一邊、明示人以此中藏有聽肺之筒、而吾不知其人爲醫生者、是吾之目盲矣、予聞語不禁傾倒、因曰、凡事一爲吾友道破、亦誠淺顯而易見矣、然吾竟不能自知者何也、福曰、此即汝觀察不能並用耳、故雖粗淺之事、亦往往忽之、今試更舉一例、此樓之梯、非汝所常登乎、予曰然、曰殆已百數次乎、予曰、豈唯百數、直數百次矣、福笑曰、然則知有幾級乎、予聞語、瞠目乃不能對、則期期曰、吾但隨時上下、誰數其級者、福曰然、吾則知爲十七級也、蓋吾遇事與物、

（未完）

小兒科專門
池田醫院
大連市西通四五 電話六三六五番

辦理關於民事刑事商事法律等一切事業
大連市聖德街二丁目 辯護士大律師 立川雲平 電話九二三五番
大連市久壽街二〇番地 事務員兼通譯 劉鳳翔 電話三五一七番

推獎織布工業
中國每年綿布進口諸君知幾萬萬元耶關稅自主以來國內織布業日漸發展而有利敝公司與中外著名工廠素有聯絡乃東三省唯一紡織機械專營家顧客無論如何希望設計代辦皆能俾以滿意有志經營紡織業諸公務請駕臨敝公司一談函詢亦可
發售紡紗織布編織色染各種機器及附屬品
遼寧日站富士町八番地
中東貿易公司啓

皮膚病 X光線科 性病科 外科泌尿科
永井醫院
入院隨意 奉天琴平町八 電話九九二

鴉片、嗎啡、海羅英、諸癮專門
自五月間至十月間入院保養
大連市南山越後町二四 電話三六七六番
內科一般 花柳病
民生醫院
院長日本醫學士 楊燧人

中華棧新社開幕
旅客福星
眞正 自蓋新式洋灰鐵筋三層樓房
大連常陸町三三、三七、四一、番地、
破天荒十大特色
房屋寬濶各屋皆有自來熱水洗臉盆站櫃大鏡躺椅銅床錦被電鈴西式大磁盆沐浴室由客自便分文不取自來水小便器自來水坐甬大便器客用信紙信封俱全冬則暖氣夏則風扇倍極完善應酎周到價廉便利報關上稅
營口 中華棧 電話九四九
長春 昌公司 電話二七八
哈爾濱 中華棧 道裡櫃電話四三一八 道外運輸部電話二二七一〇三五
青島 中華棧 櫃電話一四〇一 東棧電話一〇五九 錢莊電話九九八四
本社電話長七九九七一 樓上二一六四六 樓上電話四二〇〇 櫃檯五七四四
大連奥町 大連市奥町中華棧 主人張炎町謹啓

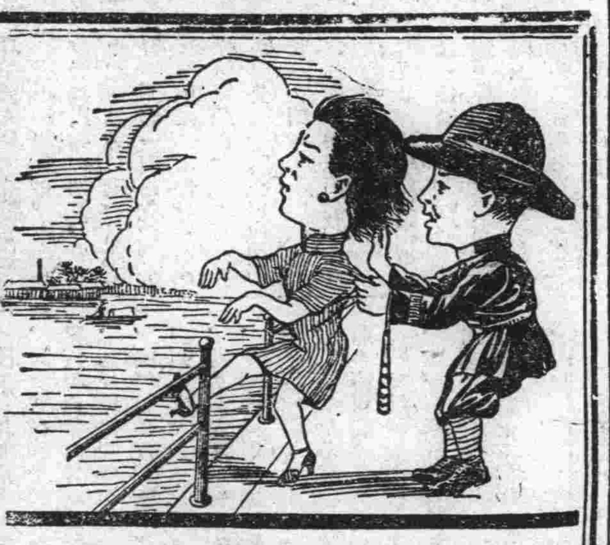

切勿自殺
自殺是志氣薄弱的行爲有知識有勇氣者是不會的然而自殺不一定要投浦上吊吞烟服毒就只便秘致腸部藴毒遍佈全身終至頭痛頭暈神疲胃弱肝胆失調痔瘡口臭也是自殺的一種此種自殺蹈之者無慮億萬而救之者祇有清導丸潤腸導滯和胃平肝丸患便秘而發生上述諸症者均奏奇効
浙江餘姚坎鎮章君永濟云「鄙患便秘頭目暈眩身體其弱後服清導丸數劑諸症悉愈精神愉快眞良藥也」
清導丸各藥房均有出售或直向上海江西路六十號韋廉士藥局函購
韋廉士紅色清導丸
PINKETTES

世界莫與比倫 優良之化粧水
絲瓜精能使皮膚細膩潤澤
採其精而所製之絲瓜香水
採絲瓜精而所製之化粧水
化粧之豫備白粉之後
浴後刮臉割鬚後擦
臉時之手巾令人
頗覺爽快
ヘチマコロン（絲瓜香水）

大瓶五十錢・小瓶三十錢・新瓶四十五錢
東京 天野源七

奉天南滿站
瀋陽旅館分號
【悅來棧舊址】

鳴謝 大連東北商行保險部賠欵迅速
敬啓者敝號於今歲陽歷八月間在大連東北商行經理帝國海上保險公司投保銀一萬兩不料於十月一號因一時不愼火光沖霄事後遂電通知該行經理唐潤之君聞訊之下即共赴場勘驗調查無訛未過兩日遂照損失程度如數賠償足徵該公司信用昭著唐經理辦理有方敝號謹以鳴謝之下無以爲報謹登報端以申謝悃伏冀我儕一般保險諸君務希早投極樂亦是敝號介紹之幸也
營口南新街 永德長公記謹啓

遼寧城內 鼓樓西四層大樓
同興元絲房
本號發售國產綢緞綢葛紗羅絲織物品湘綉禮服印花衣料輸運歐美呢絨西裝服料各種布疋粗細皮張以及旅行器具閨閣用品鐘表磁器中外雜貨官燕銀耳一概俱全特請上海名師專做各界制服時衣大氅
中山服總經理美國勝利唱機話片代理百代高亭唱機話片青年電影定價格外低廉如蒙惠顧無任歡迎
樓內裝設電梯主顧登樓便利
電話 中國電話樓上四一〇九番 中國電話樓下二一三七番

大阪商船定期輪船

- 哈爾濱丸 十月廿四日
- 烏拉爾丸 十月廿七日
- 香港丸 十月卅日
- ○上海福州基隆高雄行 貝加爾丸 十一月二日
- 盛京丸 十一月六日（午後三時）
- 福建丸 十一月二日
- 長沙丸 十月廿四日
- ○朝鮮經由長崎鹿兒島行 湖東丸 十一月一日
- ○北美行 沙市打狗嗎丸（上海神戶四日市橫濱經由）馬尼拉丸 十月廿六日
- 巴里丸 十一月廿四日
- ○紐約行（神戶四日市橫濱經由不載船客）
- 山陽丸 十一月二日
- 關東丸 十一月十五日
- ○印度行經由上海香港 阿拉斯卡丸 十月廿九日
- 阿平爾丸 十月廿九日
- ○天津行溯江法界碼頭
- 貴州丸 十月廿八日
- 河南丸 十一月十二日
- 武昌丸 十一月五日（午后二時）
- ○貴州行 貴州丸 十一月一日
- 河南丸 十一月廿七日
- 武昌丸 十一月十日

大阪商船大連支店 代表電話一七番 ●乘船切符發賣所

日本國際觀光局
大連伊勢町觀光局 電五五五九
同大山通出張所 電七〇三四
同沙河口東索洋行內觀光局 電九五〇六
營口觀光局 電一三七六
撫順觀光局 電二五四八
奉天觀光局 電七九一四
長春觀光局 電一三九三
哈爾濱觀光局 電四七八八
●船票發賣所 ●專屬貨客經理店
大連市山縣通二二一

國際運輸株式會社
大連支店 電話三一五一番
同賬房 電話六二八三番
二站荷扱所 電話四八〇二番
支店 奉天、營口、安東、沙河鎮、鐵嶺、開原、四平街、鄭家屯、洮南、泰來、通遼、長春、下九臺、松花江、伯都納、榆樹、雙城堡、哈爾濱、傅家甸、安達、滿溝、昂昂溪、一面坡、龍井村、局子街、天津、青島、上海、浦鹽、釜山、草梁、統營、大邱、仁川、京城、平壤、義州、元山、群山、咸興、清津、會寧、北上、三峰、灣關、鎮雄、基隆、高雄、東京、神戶
凡關船車聯絡運輸之貨物由左揭各支店發行貨物引換証

日清汽船定期行輪

- ○青島上海行 午前九時出帆 萃山丸 十月廿六日
- 唐山丸 十一月四日

經理處 大阪商船株式會社大連支店 專辦大阪商船貨客事務 電話四一三七番

國際運輸株式會社 大連支店 電話三一五一番 同賬房 電話六二八三番

阿波共同汽船行輪

- ○芝罘威海衛青島行 十六共同丸 十月廿六日
- 卅六共同丸 十月廿九日
- ○芝罘威海仁川行 廿六共同丸 十月廿四日
- ○天津秦皇島行 長山丸 十月廿二日
- ○長山 鎮南浦行 長山丸 十月廿二日

本會社代辦山東鐵路及朝日鐵道新理各種運輸一切事務
阿波共同汽船會社
大連市山縣通電話 五〇〇一 六八九一
本社船出張所代理店
丸二商會 大連市監部通 電話二四六四番 八八八番

近海郵船定期行輪

- ○營口行 文武丸 十一月三日
- 相模丸 十一月八日
- ○長崎神戶大阪橫濱行 勝浦丸 十一月十四日
- ○天津牛莊行 玄武丸 十月廿七日
- 相模丸 十一月一日
- 勝浦丸 十一月七日
- ○青島上海行 第二養老丸 十一月一日

朝鮮郵船大連行輪

- ○青島仁川行 會寧丸 十月卅一日
- ○朝鮮長崎鹿兒島行 羅南丸 十一月十二日

以上各船內及其改行天氣 大連市山縣通池事處
日本郵船大連出張所
北郵船民社船客業務代理店
朝鮮郵船株式會社大連代理店
郵船株式會社大連支店
電話 三七三九 七八四六 六七一二

威連輪船公司出帆

- ○芝罘威海衛行 敦賀丸 十月廿四日

大連敷島町六番地 荷客取扱處 丸一賬房 電話五八八八 一二六一

鹿玉軒記

- ○芝罘威仁川行 利通號 十月廿七日
- ○芝罘行 福壽號 十月廿四日
- ○安東行 海壽丸 海寧丸

鹿玉軒記 大連市加賀町電話 三八五一 六一一八番

大連汽船定期行輪

- ○青島上海行 長春丸 十月廿四日
- 奉天丸 十月廿七日
- 大連丸 十月卅日
- ○天津行（天津靠岸） 濟通丸 十月廿四日
- 天潮丸 十月廿七日
- 濟通丸 十月卅日
- ○登州府龍口行 龍平丸 十月廿七日
- ○名古屋行 永安丸 十月廿七日
- ○香港廣東行
- ○營口行 長順丸 十月廿八日

大連汽船株式會社 電話四一八五
專屬貨客經理店 永和公司 大連敷島町六番地 電話七二七五 七八六八

政記輪船公司

- ○芝罘廣東香港行 福利號 十月廿四日
- 豐利號 十月廿七日
- ○芝罘行 得利號 十月廿七日
- 永安號 十月廿五日
- ○龍口行 有利號 十月廿六日
- ○芝罘天津化泉州行 增利號 十月廿七日

阪神航路專屬荷扱店（大連須磨町六）
澤山兄弟商會 電話長五六六二 西六六八二番